



GOBIERNO DE LA
REPÚBLICA DOMINICANA

PRESUPUESTO

INFORME MENSUAL

EJECUCIÓN PRESUPUESTARIA

JULIO - 2023

Departamento de Análisis y Estudios Económicos

@DIGEPRESRD     

Índice de Contenido

| | |
|---------------------------------------|----|
| 1. Balance Presupuestario | 2 |
| 2. Ingresos | 3 |
| 3. Gastos | 5 |
| 3.1. Clasificación Económica | 5 |
| 3.2. Inversión Pública | 7 |
| 3.3. Clasificación Institucional..... | 9 |
| 3.4. Clasificación Funcional..... | 12 |

Índice de Tablas

| | |
|---|----|
| Tabla 1. Ingresos del Gobierno Central por Clasificación Económica | 3 |
| Tabla 2. Gastos del Gobierno Central por Clasificación Económica | 5 |
| Tabla 3. Gastos del Gobierno Central por Clasificación Institucional..... | 11 |

Índice de Gráficos

| | |
|--|----|
| Gráfico 1. Resultados Presupuestarios del Gobierno Central | 2 |
| Gráfico 2. Composición del Gasto del Gobierno Central por Finalidad..... | 14 |

Índice de Ilustración

| | |
|--|---|
| Ilustración 1. Figuras Impositivas con Mayor Recaudación..... | 4 |
| Ilustración 2. Top 3 de Instituciones con Mayor Ejecución de Gastos..... | 9 |

Índice de Mapa

| | |
|--|---|
| Mapa 1. Inversión Pública por Provincia..... | 7 |
|--|---|

1. Balance Presupuestario

El resultado financiero del Gobierno Central para el mes de julio de 2023 refleja un déficit fiscal descendente a RD\$6,801.0 millones, debido a una recaudación de ingresos por RD\$99,124.1 millones¹ y gastos por RD\$105,925.1 millones². En ese sentido, el resultado primario, que se obtiene del balance financiero descontando los intereses de la deuda devengados, refleja un superávit que ascendió a RD\$25,310.1 millones, explicado por la ejecución de RD\$32,111.1 millones en intereses de la deuda.

Cabe destacar que, al compararse a igual período del año 2022, donde el resultado financiero alcanzó un déficit de RD9,053.5 millones y superávit en el resultado primario de RD\$4,677.1 millones, reflejándose una diferencia absoluta de RD\$2,252.5 millones y RD\$20,633.0 millones por encima del obtenido en el año anterior, respectivamente.

Gráfico 1. Resultados Presupuestarios del Gobierno Central (Julio 2023)

Valores en millones de RD\$

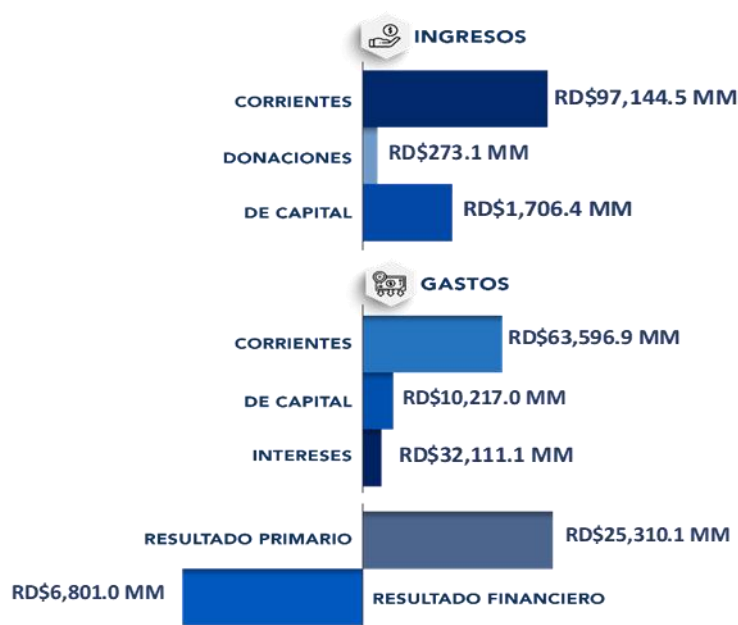

Notas:

1. Se incluyen los Recursos de Captación Directa.

2. Fecha de recaudación al 31 de julio 2023 // Fecha de registro al 07 de agosto 2023

Fuente: Sistema de Información de la Gestión Financiera (SIGEF).

¹ Fuente: Sistema de Información de la Gestión Financiera (SIGEF). Incluye donaciones. Fecha de imputación al 31 de julio de 2023 y fecha de registro al 07 de agosto de 2023 a las 11:59 p.m.

² Fuente: Sistema de Información de la Gestión Financiera (SIGEF). Incluye donaciones. Fecha de imputación al 31 de julio de 2023 y fecha de registro al 07 de agosto de 2023 a las 11:59 p.m. Las estadísticas de gastos se presentan en base al devengado como lo establece la Ley Orgánica de Presupuesto, Ley No. 423-06.

2. Ingresos

Los ingresos percibidos durante el mes de julio del presente año ascendieron a RD\$99,124.1 millones, lo que representa un 1.4% del PIB y un cumplimiento del 115.2% frente al valor estimado para el mes (RD\$86,032.9 millones), explicado por la recaudación de impuestos sobre el ingreso, las utilidades y las ganancias de capital. De este monto, RD\$97,144.5 millones (98.0%) corresponden a ingresos corrientes, desglosados en impuestos por RD\$90,078.7 millones, ventas de bienes y servicios por RD\$3,571.2 millones, rentas de la propiedad³ por RD\$1,138.9 millones, otros ingresos corrientes⁴ por RD\$913.2 millones, las transferencias corrientes recibidas por RD\$840.2 millones, contribuciones de la seguridad social por RD\$495.6 millones, y multas y sanciones pecuniarias por RD\$106.7 millones.

Por otro lado, los ingresos de capital alcanzaron RD\$1,706.4 millones (1.7%), dichos fondos corresponden principalmente a transferencias de capital recibidas por RD\$1,676.2 millones y venta de activos no financieros por RD\$30.3 millones.

Tabla 1. Ingresos del Gobierno Central por Clasificación Económica (Julio 2022 y 2023)

Valores en millones de RD\$

| DETALLE | 2022 | PRESUPUESTO INICIAL | 2023 | | | | VARIACIÓN 2023/2022 | | % PIB |
|---|-----------------|---------------------|--------------------|------------|-----------------------|--------------|---------------------|-----------|-----------|
| | PERCIBIDO JULIO | | ESTIMACIÓN MENSUAL | JULIO | | | | | |
| | | | | PERCIBIDO* | PERCIBIDO VS ESTIMADO | % EJECUCION* | | | |
| | | | | | | | ABS. | REL. | |
| | 1 | 2 | 3 | 4 | 5 = (4/3) | 6 = (4/2) | 7 = (4 - 1) | 8 = (7/1) | 9 = 4/PIB |
| 1.1 Ingresos Corrientes | 76,885.8 | 1,028,207.7 | 85,066.7 | 97,144.5 | 114.2% | 9.4% | 20,258.8 | 26.3% | 1.4% |
| 1.1.1 - Impuestos | 72,372.2 | 965,009.0 | 80,270.5 | 90,078.7 | 112.2% | 9.3% | 17,706.5 | 24.5% | 1.3% |
| 1.1.1.1 - Impuestos sobre el ingreso, las utilidades y las ganancias de capital | 24,440.6 | 305,546.3 | 25,656.2 | 38,983.2 | 151.9% | 12.8% | 14,542.7 | 59.5% | 0.6% |
| 1.1.1.3 - Impuestos sobre la propiedad | 3,396.5 | 51,694.6 | 3,850.4 | 3,401.4 | 88.3% | 6.6% | 4.9 | 0.1% | 0.0% |
| 1.1.1.4 - Impuestos sobre los bienes y servicios | 39,680.1 | 540,358.0 | 45,131.6 | 42,316.5 | 93.8% | 7.8% | 2,636.4 | 6.6% | 0.6% |
| 1.1.1.5 - Impuestos sobre el comercio y las transacciones internacionales/comercio exterior | 4,755.8 | 66,036.5 | 5,521.1 | 5,256.6 | 95.2% | 8.0% | 500.7 | 10.5% | 0.1% |
| 1.1.1.6 - Impuestos ecológicos | 98.9 | 1,370.4 | 111.0 | 120.7 | 108.8% | 8.8% | 21.8 | 22.0% | 0.0% |
| 1.1.1.9 - Impuestos diversos | 0.3 | 3.1 | 0.3 | 0.3 | 100.7% | 9.3% | 0.0 | 12.4% | 0.0% |
| 1.1.2 - Contribuciones a la seguridad social | 428.3 | 4,594.8 | 477.9 | 495.6 | 103.7% | 10.8% | 67.3 | 15.7% | 0.0% |
| 1.1.2.1 - Contribuciones de los empleados | 143.1 | 1,827.1 | 159.7 | 175.4 | 109.8% | 9.6% | 32.3 | 22.6% | 0.0% |
| 1.1.2.2 - Contribuciones de los empleadores | 285.2 | 2,767.7 | 318.2 | 320.2 | 100.6% | 11.6% | 35.1 | 12.3% | 0.0% |
| 1.1.3 - Ventas de bienes y servicios | 2,539.6 | 35,829.5 | 3,428.6 | 3,571.2 | 104.2% | 10.0% | 1,031.6 | 40.6% | 0.1% |
| 1.1.3.1 - Ventas de establecimientos no de mercado | 1,971.9 | 29,568.3 | 2,796.5 | 2,961.6 | 105.9% | 10.0% | 989.7 | 50.2% | 0.0% |
| 1.1.3.3 - Derechos administrativos | 567.7 | 6,261.2 | 632.1 | 609.6 | 96.5% | 9.7% | 41.9 | 7.4% | 0.0% |
| 1.1.4 - Rentas de la propiedad | 732.3 | 9,760.2 | 81.5 | 1,138.9 | 1397.9% | 11.7% | 406.6 | 55.5% | 0.0% |
| 1.1.4.1 - Intereses | 81.4 | 0.0 | 0.0 | 79.2 | - | 0.0% | -2.2 | -2.7% | 0.0% |
| 1.1.4.2 - Rentas de la propiedad distinta de intereses | 650.9 | 9,760.2 | 81.5 | 1,059.7 | 1300.7% | 10.9% | 408.8 | 62.8% | 0.0% |
| 1.1.6 - Transferencias corrientes recibidas | 0.1 | 3,706.5 | 0.1 | 840.2 | 822821.5% | 22.7% | 840.1 | 918132.8% | 0.0% |
| 1.1.7 - Multas y sanciones pecuniarias | 97.0 | 369.8 | 132.9 | 106.7 | 80.3% | 28.9% | 9.7 | 10.0% | 0.0% |
| 1.1.9 - Otros ingresos corrientes | 716.2 | 8,937.9 | 675.2 | 913.2 | 135.2% | 10.2% | 197.0 | 27.5% | 0.0% |
| 1.2 Ingresos De Capital | 27.5 | 10,251.0 | 854.2 | 1,706.4 | 199.8% | 16.6% | 1,678.9 | 6099.0% | 0.0% |
| 1.2.1 - Venta (disposición) de activos no financieros (a valores brutos) | 0.0 | 0.0 | 0.0 | 0.0 | - | 0.0% | 0.0 | 0.0% | 0.0% |
| 1.2.4 - Transferencias de capital recibidas | 0.0 | 10,251.0 | 854.2 | 1,676.2 | 196.2% | 16.4% | 1,676.2 | 0.0% | 0.0% |
| 1.2.5 - Recuperación de inversiones financieras realizadas con fines de política | 27.5 | 0.0 | 0.0 | 30.3 | - | 0.0% | 2.7 | 9.9% | 0.0% |
| Total de Ingresos (1.1 + 1.2) | 76,913.3 | 1,038,458.7 | 85,920.9 | 98,851.0 | 115.0% | 9.5% | 21,937.7 | 28.5% | 1.4% |
| Donaciones | 23.3 | 1,546.8 | 112.0 | 273.1 | 243.9% | 17.7% | 249.8 | 1074.0% | 0.0% |
| - Corrientes | 8.0 | 550.3 | 60.2 | 76.8 | 127.6% | 13.9% | 68.7 | 858.6% | 0.0% |
| - Capital | 15.3 | 996.5 | 51.8 | 196.4 | 379.1% | 19.7% | 181.1 | 1187.0% | 0.0% |
| Total de Ingresos con Donaciones | 76,936.5 | 1,040,005.5 | 86,032.9 | 99,124.1 | 115.2% | 9.5% | 22,187.5 | 28.8% | 1.4% |

Notas: *Cifras preliminares.

1. Se incluyen los Recursos de Captación Directa.

2. Fecha de imputación al 31/07/2023 // Fecha de registro al 07/08/2023.

3. Se utilizó el PIB del Panorama Macroeconómico actualizado al 06 de junio del 2023, elaborado por el Ministerio de Economía Planificación y Desarrollo.

Fuente: Sistema de Información de la Gestión Financiera (SIGEF).

³ Incluye los dividendos por inversiones empresariales, intereses por colocación y tenencia de activos financieros, y los arriendos y accesorios de activos no tangibles.

⁴ Incluye los ingresos percibidos por diferencial del gas licuado de petróleo y la devolución de recursos a la Cuenta Única del Tesoro (CUT) de años anteriores, entre otros.

El restante 0.3% de los ingresos correspondieron a donaciones ascendentes a RD\$273.1 millones para un cumplimiento de 243.9% frente a la meta del mes (RD\$112.0 millones), que provienen de: la Agencia Francesa para el Desarrollo por RD\$92.7 millones, el Banco Internacional de Reconstrucción y Fomento (BIRF) por RD\$83.8 millones, el Fondo Mundial de Lucha Contra el Sida, Tuberculosis y la Malaria por RD\$77.8 millones y la Agencia Andaluza de Cooperación Internacional para el Desarrollo (AACID) por RD\$18.8 millones.

Con relación a las figuras impositivas con mayor recaudación⁵ estas fueron:

Ilustración 1. Figuras Impositivas con Mayor Recaudación

En millones de RD\$

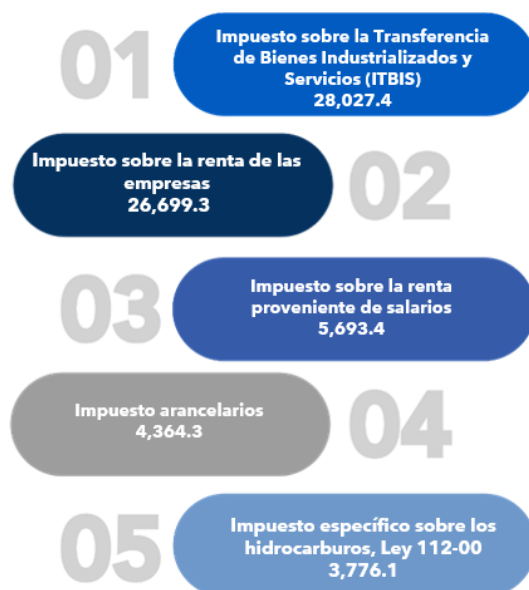

Nota: Fecha de imputación al 31/07/2023 // Fecha de registro al 07/08/2023.

Fuente: Sistema de Información de la Gestión Financiera (SIGEF).

Respecto al mes de julio de 2022, se registró un crecimiento interanual de los ingresos percibidos de un 28.8% (RD\$22,187.5 millones), explicado principalmente por una mejora en la recaudación de los ingresos corrientes, en particular, los impuestos sobre el ingreso, las utilidades y las ganancias de capital con 59.5% (RD\$14,542.7 millones) y las rentas de la propiedad distinta de intereses con 55.5% (RD\$406.6 millones) por encima del período pasado.

⁵ Para ver un mayor detalle sobre la ejecución de ingresos por la clasificación económica hasta el nivel de auxiliar consultar los anexos en el documento de Excel que acompaña el informe.

3. Gastos

3.1. Clasificación Económica

Durante el mes de julio, el Gobierno Central ejecutó recursos por RD\$105,925.1 millones, los cuales representan un 8.5% del presupuesto inicial y un 1.5% del PIB. Estos recursos se distribuyeron tal que, RD\$95,708.0 millones (90.4%) son de naturaleza corriente y RD\$10,217.0 millones (9.6%) de capital.

Tabla 2. Gastos del Gobierno Central por Clasificación Económica (Julio 2022 y 2023)

Valores en millones de RD\$

| DETALLE | 2022 | 2023 | | | | | VARIACIÓN 2023/2022 | | EJECUCIÓN % PIB |
|--|--------------------|------------------------|---------------------------|------------------------|---------------------|-------------|---------------------|-----------------|--------------------|
| | DEVENGADO JULIO | PRESUPUESTO INICIAL | JULIO | | | | ABS. 8 = (5 - 1) | REL. 9 = 8/1 | |
| | | | COMPROMETIDO ^o | DEVENGADO ^o | PAGADO ^o | % EJECUCION | | | |
| | | | | | | | | | |
| 2.1 - Gastos corrientes | 75,485.8 | 1,092,403.1 | 72,785.5 | 95,708.0 | 100,421.4 | 8.8% | 20,222.2 | 26.8% | 1.4% |
| 2.1.2 - Gastos de consumo | 30,109.7 | 444,373.3 | 12,915.7 | 32,492.6 | 31,570.3 | 7.3% | 2,382.9 | 7.9% | 0.5% |
| 2.1.2.1 - Remuneraciones | 21,509.9 | 297,646.8 | 7,301.8 | 22,705.1 | 21,970.7 | 7.6% | 1,195.2 | 5.6% | 0.3% |
| 2.1.2.2 - Bienes y servicios | 8,585.3 | 142,663.0 | 5,606.4 | 9,779.9 | 9,569.2 | 6.9% | 1,194.6 | 13.9% | 0.1% |
| 2.1.2.4 - Impuestos sobre los productos, la producción y las importaciones de las empresas | 14.5 | 267.0 | 7.5 | 7.5 | 30.3 | 2.8% | (6.9) | -48.0% | 0.0% |
| 2.1.2.7 - 5 % que se asigna durante el ejercicio para gasto corriente | 0.0 | 3,380.1 | 0.0 | 0.0 | 0.0 | 0.0% | 0.0 | 0.0% | 0.0% |
| 2.1.2.8 - 1 % que se asigna durante el ejercicio para gasto corrien por calamidad publica | 0.0 | 416.4 | 0.0 | 0.0 | 0.0 | 0.0% | 0.0 | 0.0% | 0.0% |
| 2.1.3 - Prestaciones de la seguridad social | 4,451.1 | 66,472.2 | 42.4 | 5,078.9 | 5,081.1 | 7.6% | 627.8 | 14.1% | 0.1% |
| 2.1.4 - Intereses de la deuda | 13,730.7 | 225,621.0 | 34,195.7 | 32,111.1 | 38,365.2 | 14.2% | 18,380.4 | 133.9% | 0.5% |
| 2.1.5 - Subvenciones otorgadas a empresas | 146.6 | 20,010.1 | 360.9 | 360.9 | 564.8 | 1.8% | 214.3 | 146.2% | 0.0% |
| 2.1.6 - Transferencias corrientes | 26,904.1 | 334,946.3 | 25,169.1 | 25,562.8 | 24,739.2 | 7.6% | (1,341.2) | -5.0% | 0.4% |
| 2.1.6.1 - Transferencias al sector privado | 4,199.6 | 62,887.1 | 5,076.2 | 5,139.4 | 5,111.0 | 8.2% | 939.8 | 22.4% | 0.1% |
| 2.1.6.2 - Transferencias al sector público | 20,897.3 | 255,894.7 | 18,819.8 | 19,050.7 | 18,601.6 | 7.4% | (1,846.6) | -8.8% | 0.3% |
| 2.1.6.3 - Transferencia al sector externo | 38.3 | 751.5 | 24.6 | 24.6 | 70.5 | 3.3% | (13.7) | -35.7% | 0.0% |
| 2.1.6.4 - Transferencias a otras instituciones públicas | 1,769.0 | 15,412.9 | 1,248.5 | 1,348.2 | 956.1 | 8.7% | (420.8) | -23.8% | 0.0% |
| 2.1.9 - Otros gastos corrientes | 143.7 | 980.2 | 101.7 | 101.7 | 100.9 | 10.4% | (42.0) | -29.2% | 0.0% |
| 2.2 - Gastos de capital | 10,504.2 | 155,175.0 | 11,653.4 | 10,217.0 | 9,829.1 | 6.6% | (287.2) | -2.7% | 0.1% |
| 2.2.1 - Construcciones en proceso | 2,587.9 | 37,994.4 | 3,329.0 | 2,969.4 | 2,930.1 | 7.8% | 381.5 | 14.7% | 0.0% |
| 2.2.2 - Activos fijos (formación bruta de capital fijo) | 4,256.8 | 55,667.6 | 5,524.1 | 3,162.8 | 3,405.8 | 5.7% | (1,094.0) | -25.7% | 0.0% |
| 2.2.4 - Objetos de valor | 2.5 | 9.8 | 1.0 | 0.3 | 0.5 | 3.3% | (2.2) | -87.2% | 0.0% |
| 2.2.5 - Activos no producidos | 343.6 | 3,463.7 | 300.2 | 432.9 | 345.9 | 12.5% | 89.2 | 26.0% | 0.0% |
| 2.2.6 - Transferencias de capital | 3,313.4 | 56,593.3 | 2,499.1 | 3,651.7 | 3,146.8 | 6.5% | 338.3 | 10.2% | 0.1% |
| 2.2.6.1 - Transferencias de capital al sector privado | 91.5 | 921.8 | 92.9 | 92.9 | 129.4 | 10.1% | 1.4 | 1.6% | 0.0% |
| 2.2.6.2 - Transferencias de capital al sector público | 3,221.9 | 55,648.1 | 2,406.2 | 3,558.8 | 3,017.0 | 6.4% | 336.9 | 10.5% | 0.1% |
| 2.2.6.7 - Otras transferencias de capital | 0.0 | 23.5 | 0.0 | 0.0 | 0.4 | 0.0% | 0.0 | 0.0% | 0.0% |
| 2.2.8 - Gastos de capital, reserva presupuestaria | 0.0 | 1,446.3 | 0.0 | 0.0 | 0.0 | 0.0% | 0.0 | 0.0% | 0.0% |
| TOTAL | 85,990.1 | 1,247,578.1 | 84,438.9 | 105,925.1 | 110,250.4 | 8.5% | 19,935.0 | 23.2% | 1.5% |

Notas: *Cifras preliminares.

1. Fecha de imputación al 31/07/2023 // Fecha de registro al 07/08/2023.

2. Se utilizó el PIB del Panorama Macroeconómico actualizado al 06 de junio del 2023, elaborado por el Ministerio de Economía Planificación y Desarrollo.

Fuente: Sistema de Información de la Gestión Financiera (SIGEF).

Gastos Corrientes

Dentro de los gastos corrientes, el componente con mayor ejecución corresponde a los gastos de consumo con RD\$32,492.6 millones (33.9%), seguido por los intereses de la deuda por RD\$32,111.1 millones (33.6%) luego, transferencias corrientes con RD\$25,562.8 millones (26.7%), las prestaciones de la seguridad social por RD\$5,078.9 millones (5.3%), las subvenciones otorgadas a empresas por RD\$360.9 millones (0.4%) y otros gastos corrientes por RD\$101.7 millones (0.1%).

Por su parte, los gastos de consumo fueron destinados a remuneraciones por RD\$22,705.1 millones (69.9%), bienes y servicios por RD\$9,779.9 millones (30.1%), e impuestos sobre los productos, la producción y las importaciones de las empresas por RD\$7.5 millones (0.02%).

Es importante destacar que, el gasto en remuneraciones se distribuyó principalmente en: RD\$11,364.3 millones (50.1%) por el Ministerio de Educación (MINERD); RD\$2,662.5 millones (11.7%) por el Ministerio de Defensa; RD\$1,844.1 millones (8.1%) por el Ministerio de Interior y Policía; RD\$1,080.1 millones (4.8%) por la Presidencia de la República y RD\$626.5 millones (2.8%) por el Ministerio de Obras Públicas y Comunicaciones, entre otros.

En detalle, dentro de las transferencias corrientes otorgadas, se destaca principalmente la Corporación Dominicana de Empresas Eléctricas Estatales (CDEEE) con RD\$6,012.2 millones (23.5%), seguido por la Dirección Central del Servicio Nacional de Salud por un monto de RD\$5,452.3 millones (21.3%), la Tesorería de la Seguridad Social por RD\$1,723.0 millones (6.7%), la Universidad Autónoma De Santo Domingo (UASD) por RD\$729.2 millones (2.9%) y la Dirección General de Impuestos Internos por RD\$694.1 millones (2.7%), entre otros.

Por su parte, los intereses de la deuda devengados se desglosan en intereses externos por RD\$22,589.2 millones (70.3%), intereses internos por RD\$9,505.1 millones (29.6%) y comisiones deuda pública por RD\$16.8 millones (0.1%). Cabe mencionar que el monto devengado para intereses (externos e internos), corresponde en su totalidad al endeudamiento público de largo plazo.

Gastos de Capital

En cuanto al gasto de capital, los recursos ejecutados se distribuyeron principalmente en: Transferencias de capital otorgadas por RD\$3,651.7 millones (35.7%), seguido por activos fijos (formación bruta de capital fijo) por RD\$3,162.8 millones (31.0%), construcciones en proceso por RD\$2,969.4 millones (29.1%), activos no producidos por RD\$432.9 millones (4.2%) y objetos de valor por RD\$0.3 millones (0.003%).

Por su parte, las transferencias de capital fueron otorgadas principalmente a las siguientes instituciones: Instituto Nacional de Recursos Hidráulicos (INDRHI) por RD\$905.9 millones, Instituto Nacional de Aguas Potables y Alcantarillados (INAPA) por RD\$750.0 millones, Corporación del Acueducto y Alcantarillado de Santo Domingo (CAASD) por RD\$347.1 millones, Dirección Central del Servicio Nacional de Salud (SNS) por RD\$158.1 millones y la Dirección General de Impuesto Internos (DGII) por RD\$83.5 millones.

El gasto en activos fijos se descompone principalmente en gasto en viviendas, edificios y estructuras por RD\$2,185.8 millones (69.1%), seguido de maquinaria y equipo con RD\$867.8 millones (27.4%), y en equipo de defensa y seguridad por RD\$53.0 millones (1.7%), entre otros.

Con relación al gasto en construcciones en proceso, se descompone principalmente en construcciones por contrato que alcanzó los RD\$2,663.0 millones (89.7%), ejecutados principalmente por el Ministerio de Obras Públicas y Comunicaciones (MOPC) que devengó la suma de RD\$2,431.8 millones, destinados para la inversión en infraestructura terrestre y obras anexas. Adicionalmente, los RD\$306.3 millones (10.3%) restantes corresponden a construcciones por administración, principalmente por el Ministerio de Medio Ambiente y Recursos Naturales (MMARN) por un monto de RD\$105.3 millones destinados en su mayoría a abonos y fertilizantes.

Respecto al mes de julio del año 2022, el gasto devengado presentó una variación de RD\$19,935.0 millones (23.2%), explicado principalmente por una mayor ejecución de gastos corrientes.

3.2. Inversión Pública

Con relación a los proyectos de inversión pública⁶, en el mes de julio se evidencia una ejecución total de RD\$5,919.2 millones. Geográficamente, se distribuyen⁷: en la región Ozama o Metropolitana por RD\$3,105.5 millones (53.1%), seguido por la región Valdesia por RD\$619.0 millones (10.6%), la región Higuamo por RD\$392.5 millones (6.7%), la región Cibao Norte por RD\$285.5 millones (4.9%), la región Cibao Sur por RD\$283.5 millones (4.8%), la región El Valle por RD\$260.0 millones (4.4%), la región Cibao Nordeste con RD\$248.7 millones (4.3%), la región Yuma por RD\$235.7 millones (4.0%), la región Cibao Noroeste con RD\$234.3 millones (4.0%) y la región Enriquillo por RD\$180.4 millones (3.1%).

Al analizar la inversión pública a nivel provincial, esta se localiza principalmente en⁸: Santo Domingo con RD\$2,681.8 millones (46.3%), Distrito Nacional con RD\$372.6 millones (6.4%), San Jose de Ocoa con RD\$288.1 millones (5.0%), Elías Piña con RD\$230.1 millones (4.0%), Santiago con RD\$194.4 millones (3.4%), San Pedro de Macorís con RD\$171.3 millones (3.0%), La Vega con RD\$161.8 millones (2.8%), Azua con RD\$145.1 millones (2.5%), Monte Cristi con RD\$139.6 millones (2.4%), Duarte con RD\$129.3 millones (2.2%) y RD\$1,279.8 millones (22.1%) en el resto de las provincias.

Mapa 1. Inversión Pública por Provincia (Julio 2023)

Valores en millones de RD\$

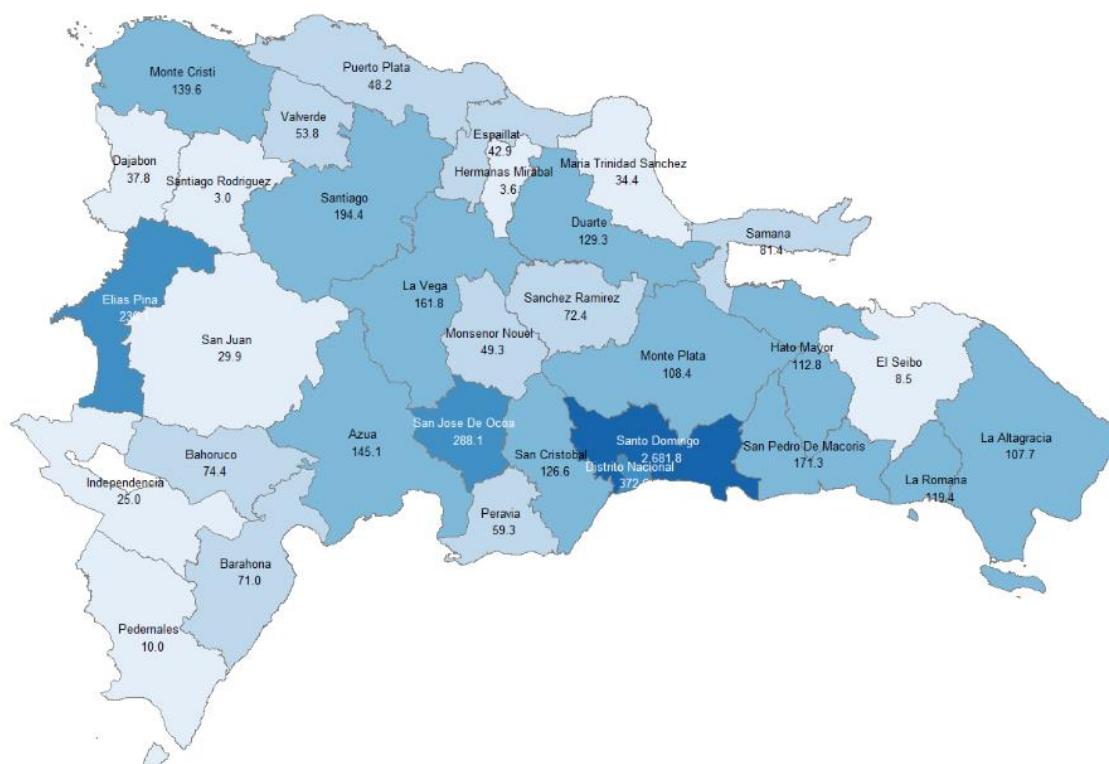

Notas: *Cifras preliminares.

1. Fecha de imputación al 31/07/2023 // Fecha de registro al 07/08/2023.

Fuente: Sistema de Información de la Gestión Financiera (SIGEF).

⁶ Es importante señalar que, tal y como se refiere el presente informe, el reporte de proyectos de inversión sólo se refiere al ámbito Gobierno Central, durante el período señalado.

⁷ Sin incluir inversión pública multi-regional o nacional, la cual registra un valor de RD\$74.1 millones para el mes de julio de 2023.

⁸ Sin incluir inversión pública multi-provincial, la cual registra un valor de RD\$125.4 millones para el mes de julio de 2023.

Los principales proyectos a los que han sido destinados estos recursos en el mes de julio clasificados por función son:⁹



TRANSPORTE

Construcción línea 2C del metro de Santo Domingo tramos: Alcarrizos - Luperón por RD\$707.2 millones.
Ampliación del servicio de la línea 1 del metro de Santo Domingo por RD\$ 442.5 millones.
Rehabilitación carretera Rancho Arriba - Sabana Larga por RD\$285.1 millones.
Reconstrucción de la infraestructura vial urbana del municipio Santo Domingo Norte por RD\$272.4 millones.
Reconstrucción de 22km del tramo carretero El Cercado - Hondo Valle, provincias San Juan y Elías Piña por RD\$189.7 millones.



VIVIENDAS Y SERVICIOS COMUNITARIOS

Construcción de 2,240 viviendas en Hato Nuevo, en Santo Domingo Este por RD\$ 236.8 millones.
Mejoramiento de 100,00 viviendas en la República Dominicana por RD\$216.5 millones.



JUSTICIA, ORDEN PÚBLICO Y SEGURIDAD

Construcción Palacio de Justicia de Santo Domingo Este por RD\$243.2 millones.



PROTECCIÓN DE LA BIODIVERSIDAD Y ORDENACIÓN DE DESHECHOS

Recuperación de la Cobertura Vegetal en Cuencas Hidrográficas de la República Dominicana por RD\$164.3 millones.



EDUCACIÓN

Construcción de planteles educativos en la provincia Santo Domingo por RD\$164.0 millones.

⁹ Nota: Cifras preliminares. Fuente: Sistema de Información de la Gestión Financiera (SIGEF). Fecha de registro al 07 de agosto de 2023 a las 11:59 p.m., y fecha de imputación al 31 de julio de 2023.

3.3. Clasificación Institucional

Dentro de las instituciones que presentaron una mayor ejecución de gasto durante el mes de julio, podemos encontrar el Ministerio de Educación por RD\$20,055.4 millones (18.9% del total), seguido por el Ministerio de Salud Pública y Asistencia Social por RD\$10,344.0 millones (9.8%), la Presidencia de la República por RD\$7,286.1 millones (6.9%), el Ministerio de Obras Públicas y Comunicaciones por RD\$4,734.2 millones (4.5%) y el Ministerio de Interior y Policía por RD\$4,331.4 millones (4.1%).

Por otro lado, en cuanto a los capítulos virtuales, el capítulo correspondiente a la Administración de Deuda Pública y Activos Financieros devengó RD\$32,111.1 millones (30.3%), mientras que el capítulo correspondiente a la Administración de Obligaciones del Tesoro Nacional ejecutó RD\$9,497.2 millones (9.0%).

Ilustración 2. Top 3 de Instituciones con Mayor Ejecución de Gastos Julio 2023

Valores en millones de RD\$



Notas:

1. Fecha de imputación al 31/07/2023 // Fecha de registro al 07/08/2023.

Fuente: Sistema de Información de la Gestión Financiera (SIGEF).

Ministerio de Educación (MINERD)

En la ejecución del Ministerio de Educación cuyo total asciende a RD\$20,055.4 millones, se destaca la ejecución en los programas de: servicios de educación primaria para niños y niñas de 6-11 años por RD\$7,222.0 millones, servicios de bienestar estudiantil por RD\$3,496.4 millones, servicios de educación secundaria para niños(as) y adolescentes de 12-17 años por RD\$2,794.7 millones, gestión y coordinación de los servicios de bienestar magisterial por RD\$1,327.3 millones, servicios técnicos pedagógicos por RD\$1,292.5 millones, entre otros.

Cabe destacar que, dentro del programa de servicios de bienestar estudiantil, se encuentran las actividades relacionadas a la entrega de raciones alimenticias a estudiantes con un valor de RD\$3,279.6 millones.

Ministerio de Salud Pública y Asistencia Social (MISPAS)

Asimismo, los recursos devengados por el Ministerio de Salud Pública y Asistencia Social alcanzaron la suma de RD\$10,344.0 millones. De estos recursos, se destaca principalmente la ejecución del programa de administración de activos, pasivos y transferencias que asciende a RD\$8,967.2 millones, que incluye la transferencia de RD\$5,610.4 millones realizada a la Dirección Central del Servicio Nacional de Salud (SNS).

Además, se encuentran los programas de: actividades centrales las cuales contienen principalmente todas las actividades administrativas para el funcionamiento del Ministerio, alcanzó RD\$491.9 millones; provisión de medicamentos, insumos sanitarios y reactivos de laboratorio con RD\$444.6 millones devengados; dirección y coordinación del Sistema Nacional de Salud con RD\$214.0 millones; administración de contribuciones especiales con RD\$97.6 millones; y el restante RD\$128.7 millones en los demás programas.

Es importante señalar que adicionalmente el programa de administración de activos, pasivos y transferencias incluye los traspasos realizados a: la Tesorería de la Seguridad Social (RD\$1,532.9 millones), el Instituto Nacional de Aguas Potables y Alcantarillados (RD\$1,132.3 millones), la Corporación del Acueducto y Alcantarillado de Santo Domingo (RD\$531.8 millones), algunas de las principales Corporaciones de Acueductos y Alcantarillado (RD\$152.1 millones) y el Consejo Nacional de Población y Familia (RD\$4.5 millones), entre otros.

Por otro lado, el programa de administración de contribuciones especiales incluye las transferencias a centros de salud especializados como: el patronato del Hospital General Materno Infantil (Plaza de la Salud) (RD\$24.9 millones), el patronato de los Centros de Diagnósticos y Medicina Avanzada (RD\$10.4 millones), el Instituto Nacional de Coordinación de Trasplante (RD\$3.8 millones), el Centro de Rehabilitación Psicosocial Padre Billini (RD\$2.6 millones) y el Consejo Nacional de Bioética en Salud (RD\$0.4 millones).

Presidencia de la República

Por su parte, la Presidencia de la República devengó un total de RD\$7,286.1 millones. Estos recursos se destinaron en gran parte al programa de protección social por RD\$3,978.0 millones, seguido por el programa de asistencia social integral por RD\$653.1 millones, el programa administración de contribuciones especiales por RD\$350.8 millones, el programa el fondo a cargo del Poder Ejecutivo por RD\$318.0 millones, entre otros.

Cabe destacar que dentro de protección social se resaltan la ejecución de los siguientes programas: Aliméntate por RD\$2,516.9 millones; Bono gas Hogares por RD\$609.9 millones; Subsidio Bono Luz por RD\$326.7 millones; Bono gas Transporte por RD\$45.7 millones; ayuda a envejecientes por RD\$33.3 millones; Incentivo a la Educación Superior por RD\$10.6 millones, entre otros.

Tabla 3. Gastos del Gobierno Central por Clasificación Institucional
(Julio 2022 - 2023)
Valores en millones de RD\$

| DETALLE | 2022 | PRESUPUESTO INICIAL | 2023 | | | VARIACIÓN 2023/2022 | | | EJECUCIÓN % PIB |
|--|-----------------|---------------------|---------------|------------|-----------|---------------------|-----------|------|--------------------|
| | DEVENGADO JULIO | | COMPROMETIDO* | DEVENGADO* | PAGADO* | REL. | | | |
| | | | | | | 6 = (4-1) | 7 = (6/1) | | |
| | | | | | | | | ABS. | |
| | 1 | 2 | 3 | 4 | 5 | 6 | 7 | 8 | |
| PODER LEGISLATIVO | 651.6 | 7,818.7 | 651.6 | 651.6 | 651.5 | 0.0 | 0.0% | 0.0% | |
| 0101 - SENADO DE LA REPÚBLICA | 219.6 | 2,635.8 | 219.6 | 219.6 | 219.6 | 0.0 | 0.0% | 0.0% | |
| 0102 - CÁMARA DE DIPUTADOS | 431.9 | 5,182.9 | 431.9 | 431.9 | 431.9 | 0.0 | 0.0% | 0.0% | |
| PODER EJECUTIVO | 57,589.7 | 849,005.7 | 41,463.8 | 61,863.6 | 60,009.4 | 4,273.8 | 7.4% | 0.9% | |
| 0201 - PRESIDENCIA DE LA REPÚBLICA | 6,852.3 | 119,333.5 | 6,944.3 | 7,286.1 | 7,345.6 | 433.8 | 6.3% | 0.1% | |
| 0202 - MINISTERIO DE INTERIOR Y POLICÍA | 3,751.2 | 59,523.6 | 4,721.9 | 4,331.4 | 4,211.9 | 580.1 | 15.5% | 0.1% | |
| 0203 - MINISTERIO DE DEFENSA | 3,381.1 | 49,910.9 | 2,049.1 | 3,966.5 | 4,290.0 | 585.4 | 17.3% | 0.1% | |
| 0204 - MINISTERIO DE RELACIONES EXTERIORES | 792.3 | 11,586.6 | 864.5 | 1,018.2 | 798.1 | 225.9 | 28.5% | 0.0% | |
| 0205 - MINISTERIO DE HACIENDA | 1,506.0 | 21,701.8 | 1,301.3 | 1,536.0 | 1,511.2 | 30.0 | 2.0% | 0.0% | |
| 0206 - MINISTERIO DE EDUCACIÓN | 17,705.0 | 275,378.9 | 4,001.9 | 20,055.4 | 17,678.1 | 2,350.4 | 13.3% | 0.3% | |
| 0207 - MINISTERIO DE SALUD PÚBLICA Y ASISTENCIA SOCIAL | 11,511.1 | 137,789.0 | 10,518.0 | 10,344.0 | 10,565.9 | (1,167.1) | -10.1% | 0.2% | |
| 0208 - MINISTERIO DE DEPORTES Y RECREACIÓN | 301.3 | 3,136.4 | 246.6 | 240.4 | 315.5 | (60.8) | -20.2% | 0.0% | |
| 0209 - MINISTERIO DE TRABAJO | 180.6 | 2,512.1 | 222.0 | 194.2 | 144.6 | 13.5 | 7.5% | 0.0% | |
| 0210 - MINISTERIO DE AGRICULTURA | 1,139.6 | 15,106.8 | 1,226.6 | 1,323.0 | 1,423.8 | 183.5 | 16.1% | 0.0% | |
| 0211 - MINISTERIO DE OBRAS PÚBLICAS Y COMUNICACIONES | 3,883.8 | 49,629.9 | 4,403.0 | 4,734.2 | 4,477.8 | 850.4 | 21.9% | 0.1% | |
| 0212 - MINISTERIO DE INDUSTRIA, COMERCIO Y MIPYMES (MICM) | 587.2 | 27,416.6 | 706.5 | 786.1 | 1,207.8 | 198.9 | 33.9% | 0.0% | |
| 0213 - MINISTERIO DE TURISMO | 323.9 | 10,706.0 | 379.4 | 368.4 | 231.2 | 44.5 | 13.7% | 0.0% | |
| 0214 - PROCURADURÍA GENERAL DE LA REPÚBLICA | 654.9 | 9,019.7 | 699.9 | 699.9 | 699.9 | 45.1 | 6.9% | 0.0% | |
| 0215 - MINISTERIO DE LA MUJER | 92.0 | 1,227.6 | 48.3 | 73.9 | 79.0 | (18.1) | -19.6% | 0.0% | |
| 0216 - MINISTERIO DE CULTURA | 290.0 | 3,261.0 | 342.6 | 245.4 | 298.6 | (44.6) | -15.4% | 0.0% | |
| 0217 - MINISTERIO DE LA JUVENTUD | 41.0 | 686.0 | 17.1 | 45.0 | 39.8 | 4.0 | 9.8% | 0.0% | |
| 0218 - MINISTERIO DE MEDIO AMBIENTE Y RECURSOS NATURALES | 767.8 | 13,374.2 | 409.0 | 1,692.3 | 1,693.2 | 924.4 | 120.4% | 0.0% | |
| 0219 - MINISTERIO DE EDUCACIÓN SUPERIOR CIENCIA Y TECNOLOGÍA | 1,158.5 | 15,653.9 | 1,284.2 | 1,286.2 | 1,252.2 | 127.7 | 11.0% | 0.0% | |
| 0220 - MINISTERIO DE ECONOMÍA, PLANIFICACIÓN Y DESARROLLO | 344.7 | 3,459.6 | 125.3 | 222.0 | 255.2 | (122.7) | -35.6% | 0.0% | |
| 0221 - MINISTERIO DE ADMINISTRACIÓN PÚBLICA | 109.5 | 2,080.7 | 90.6 | 131.3 | 140.5 | 21.8 | 20.0% | 0.0% | |
| 0222 - MINISTERIO DE ENERGÍA Y MINAS | 130.9 | 3,109.7 | 65.6 | 150.4 | 165.1 | 19.5 | 14.9% | 0.0% | |
| 0223 - MINISTERIO DE LA VIVIENDA, HABITAT Y EDIFICACIONES (MIVHED) | 2,085.1 | 13,401.0 | 745.8 | 1,133.2 | 1,184.4 | (951.8) | -45.6% | 0.0% | |
| PODER JUDICIAL | 757.3 | 8,623.3 | 718.4 | 718.4 | 718.4 | (38.9) | -5.1% | 0.0% | |
| 0301 - PODER JUDICIAL | 757.3 | 8,623.3 | 718.4 | 718.4 | 718.4 | (38.9) | -5.1% | 0.0% | |
| ORGANISMOS ESPECIALES | 811.7 | 13,027.2 | 1,081.7 | 1,083.2 | 1,082.3 | 271.5 | 33.4% | 0.0% | |
| 0401 - JUNTA CENTRAL ELECTORAL | 459.3 | 8,011.3 | 667.6 | 667.6 | 667.6 | 208.3 | 45.4% | 0.0% | |
| 0402 - CÁMARA DE CUENTAS | 124.5 | 1,524.2 | 127.0 | 127.0 | 127.0 | 2.5 | 2.0% | 0.0% | |
| 0403 - TRIBUNAL CONSTITUCIONAL | 131.3 | 1,625.4 | 135.4 | 135.4 | 135.4 | 4.2 | 3.2% | 0.0% | |
| 0404 - DEFENSOR DEL PUEBLO | 21.5 | 267.7 | 22.9 | 24.5 | 24.5 | 3.0 | 14.1% | 0.0% | |
| 0405 - TRIBUNAL SUPERIOR ELECTORAL (TSE) | 75.1 | 951.9 | 79.3 | 79.3 | 79.3 | 4.2 | 5.6% | 0.0% | |
| 0406 - OFICINA NACIONAL DE DEFENSA PÚBLICA | 0.0 | 646.7 | 49.4 | 49.3 | 48.3 | 49.3 | 0.0% | 0.0% | |
| OTROS | 26,179.8 | 369,103.2 | 40,523.4 | 41,608.3 | 47,788.5 | 15,428.6 | 58.9% | 0.6% | |
| 0998 - ADMINISTRACIÓN DE DEUDA PÚBLICA Y ACTIVOS FINANCIEROS | 17,719.5 | 253,545.5 | 34,195.7 | 32,111.1 | 38,365.2 | 14,391.6 | 81.2% | 0.5% | |
| 0999 - ADMINISTRACIÓN DE OBLIGACIONES DEL TESORO NACIONAL | 8,460.2 | 115,557.7 | 6,327.8 | 9,497.2 | 9,423.3 | 1,037.0 | 12.3% | 0.1% | |
| TOTAL | 85,990.1 | 1,247,578.1 | 84,438.9 | 105,925.1 | 110,250.1 | 19,935.0 | 23.2% | 1.5% | |

Notas:

1. Fecha de imputación al 31/07/2023 // Fecha de registro al 07/08/2023.
2. Se utilizó el PIB del Panorama Macroeconómico actualizado al 06 de junio 2023, elaborado por el Ministerio de Economía Planificación y Desarrollo.

Fuente: Sistema de Información de la Gestión Financiera (SIGEF).

3.4. Clasificación Funcional

Servicios Sociales

En cuanto a la clasificación funcional, la función de los Servicios Sociales representa el 40.9% (RD\$43,272.5 millones) del total de gastos, superior en RD\$1,535.3 millones (3.7%) al valor ejecutado en igual período de 2022.

El gasto social fue destinado en gran parte a la función educación por RD\$20,045.2 millones, representando un aumento de 5.4% (RD\$1,024.1 millones) con respecto al igual período del año anterior. En detalle, el gasto en educación por el clasificador funcional se desglosa principalmente en las subfunciones de educación primaria por RD\$8,070.1 millones, planificación, gestión y supervisión de la educación por RD\$6,191.6 millones, educación secundaria por RD\$2,141.1 millones, educación superior por RD\$1,607.4 millones, educación inicial por RD\$894.1 millones, educación técnica por RD\$688.4 millones, educación de adultos por RD\$258.1 millones, entre otros.

Por su parte, el gasto en la función protección social ascendió a RD\$11,081.9 millones, presentando un incremento de 17.5% (RD\$1,649.0 millones) con respecto a igual período de 2022. Dentro de la misma función, se destaca el componente de asistencia social que ascendió a RD\$5,507.2 millones, seguido de pensiones con RD\$5,078.4 millones, planificación, gestión y supervisión de la protección social con RD\$217.2 millones, vivienda social con RD\$194.9 millones y actividades de apoyo a la juventud por RD\$64.4 millones, entre otros.

Asimismo, a la función salud se destinaron RD\$8,934.4 millones, representando una reducción de 8.5% (RD\$825.6 millones) con relación a igual período de 2022. El gasto en esta función se desglosa principalmente en planificación, gestión y supervisión de la salud por RD\$7,643.4 millones, servicios de la salud pública y prevención de la salud RD\$935.4 millones y servicios hospitalarios por RD\$354.3 millones, entre otros.

Igualmente, la función de vivienda y servicios comunitarios presenta un gasto devengado por RD\$2,441.7 millones, lo que representa una disminución de 12.1% (RD\$334.6 millones) frente a lo devengado en el mismo mes correspondiente al 2022. Adicionalmente, las subfunciones que componen esta función son: abastecimiento de agua potable con RD\$1,816.2 millones, urbanización y servicios comunitarios con RD\$600.3 millones y desarrollo comunitario con RD\$25.2 millones.

La función de actividades deportivas, recreativas, culturales y religiosas devengó un monto de RD\$730.8 millones, lo que representa una disminución de 2.2% (RD\$16.1 millones). Donde las partidas con mayor gasto son los servicios culturales con RD\$255.6 millones, servicios recreativos y deportivos con RD\$203.3 millones, deportes de alto rendimiento con RD\$118.7 millones, la planificación, gestión y supervisión de las actividades deportivas, recreativas, culturales y religiosas con RD\$113.8 millones, los servicios religiosos y otros servicios comunitarios religiosos con RD\$39.3 millones.

El resto del gasto en servicios sociales se destinó a la función de equidad de género con un gasto de RD\$38.5 millones, cuya partida con mayor monto corresponde a las acciones focalizadas en prevención, atención y protección de género RD\$26.1 millones.

Intereses de la deuda

Dentro de la clasificación la finalidad de **Intereses de la Deuda Pública** representó el 30.3% (RD\$32,111.1 millones) de la ejecución presupuestaria, mostrando una variación de 81.2% (RD\$14,391.6 millones) respecto a julio del 2022, esto se explica por una mayor necesidad de recursos para el pago de intereses de la deuda pública externa de largo plazo.

Servicios Generales

Por su parte, la finalidad de **Servicios Generales** representó el 14.5% (RD\$15,364.7 millones) del gasto ejecutado y registró un aumento del 16.8% (RD\$2,215.0 millones) en comparación con igual período de 2022.

El componente de mayor ejecución dentro de esta finalidad corresponde a la función de administración general que devengó un total de RD\$6,542.0 millones, para un aumento interanual de 9.0% (RD\$541.2 millones). El gasto en esta función se descompone principalmente en: gestión administrativa, financiera, fiscal, económica y planificación con RD\$3,248.7 millones, transferencias a instituciones públicas incluidos los gobiernos locales con RD\$1,938.5 millones y órganos electorales y promoción de la participación ciudadana con RD\$746.6 millones, entre otros.

Por su parte, la función de justicia, orden público y seguridad ejecutó un total de RD\$4,466.2 millones, mostrando un incremento de 26.7% (RD\$940.5 millones). En detalle, los componentes con mayor ejecución son: servicios de seguridad interior con RD\$2,046.6 millones, administración y servicios de justicia con RD\$1,643.7 millones e investigación y desarrollo relacionados con la justicia, orden público y seguridad con RD\$447.5 millones, entre otros.

En cuanto al resto del gasto en esta finalidad se otorgaron recursos por RD\$3,340.9 millones a defensa nacional, en su mayoría para la defensa militar con RD\$3,139.0 millones y la función de relaciones internacionales con RD\$1,015.6 millones.

Servicios Económicos

El gasto en Servicios Económicos representó el 13.7% (RD\$14,502.8 millones) del total ejecutado y registró un crecimiento de 11.8% (RD\$1,525.2 millones) en comparación con igual período de 2022.

Asimismo, la función de energía y combustible devengó la suma de RD\$6,137.2 millones, que muestra un incremento de 8.0% (RD\$452.5 millones) con respecto al mismo periodo de 2022. Destacándose, el gasto en energía eléctrica de fuentes termoeléctricas con RD\$6,024.4 millones.

Dentro de esta finalidad, se resalta la función transporte por RD\$4,410.6 millones, que interanualmente disminuyó en 3.7% (RD\$167.5 millones). En detalle, estos recursos fueron dirigidos principalmente a transporte por carretera con RD\$2,772.7 millones y a la ampliación y mantenimiento de transporte por ferrocarril (metro) con RD\$1,414.4 millones.

Por su parte, la función de agropecuaria, caza, pesca y silvicultura ascendió a RD\$1,354.3 millones, reflejando un aumento de 21.9% (RD\$243.2 millones) interanualmente. En desglose las partidas recibieron que la mayor parte de los fondos, se encuentran: agropecuaria con RD\$876.5 millones y la planificación, gestión y supervisión agropecuaria, caza, pesca y silvicultura con RD\$445.2 millones.

Por último, el resto de esta finalidad se descompone en las funciones de: riego con RD\$1,091.5 millones, asuntos económicos, comerciales y laborales con RD\$932.5 millones, otros servicios económicos¹⁰ con RD\$293.2 millones, comunicaciones con RD\$245.7 millones, entre otros.

¹⁰ En esta partida se agrupa el gasto de turismo con RD\$293.2 millones.

Protección del Medio Ambiente

Finalmente, la finalidad de **Protección del Medio Ambiente** representó el 0.6% (RD\$673.9 millones) del gasto ejecutado, registrando un incremento de 66.0% (RD\$267.9 millones) en comparación a igual período del año 2022. Esta variación se explica por el aumento del gasto en la función de protección del aire, agua y suelo que devengó RD\$140.8 millones (46.8%) por encima del monto de julio del año pasado.

De esta finalidad, se resalta el gasto en la función de protección de la biodiversidad y ordenación de desechos que asignó recursos por RD\$441.5 millones, protección del aire, agua y suelo por RD\$187.2 millones y la recién incluida función de cambio climático que ascendió RD\$45.3 millones consagrados sustancialmente a acciones mixtas.¹¹

Gráfico 2. Composición del Gasto del Gobierno Central por Finalidad (Julio 2023)

Valores en millones de RD\$

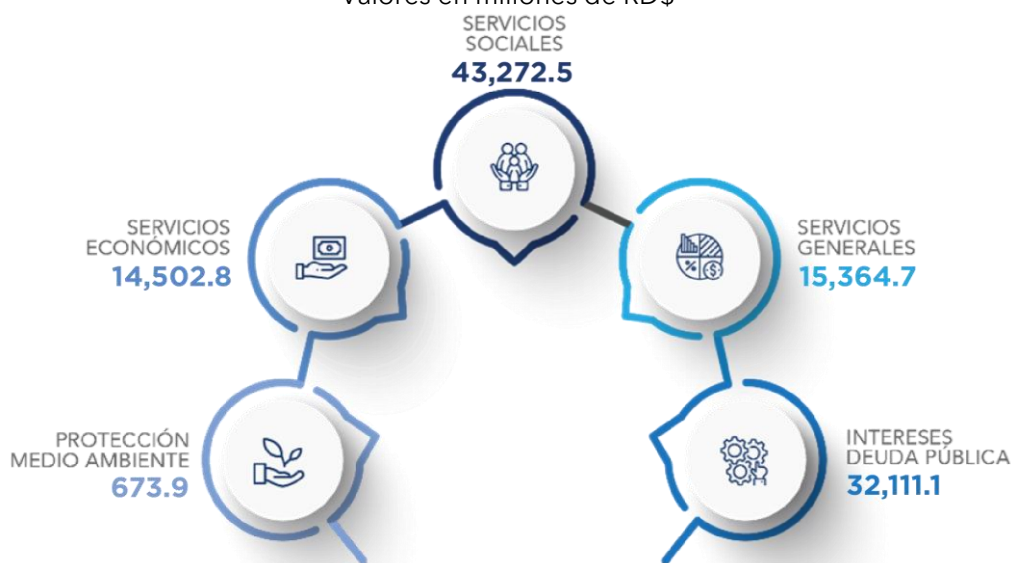

Notas:

1.Fecha de imputación al 31/07/2023 // Fecha de registro al 07/08/2023.

Fuentes: Elaboración propia con datos del SIGEF.

Para obtener un mayor detalle, visitar la sección de **"Estadísticas"** de la página web de la DIGEPRES accediendo al siguiente enlace: <http://www.digepres.gob.do>

¹¹Def. Acciones que mitigan y reducen la vulnerabilidad de los sistemas humanos o naturales a los impactos del cambio climático. Fuente: [Modelo Conceptual del Clasificador del Cambio Climático](#), DIGEPRES.



GOBIERNO DE LA
REPÚBLICA DOMINICANA

PRESUPUESTO

809 687-7121

DIGEPRES.GOB.DO

Av. México esq. Leopoldo Navarro,
Edificio de Oficinas Gubernamentales
Juan Pablo Duarte, 5to. piso, Gascue.

REDES SOCIALES @DIGEPRESRD

