



GOBIERNO DE LA
REPÚBLICA DOMINICANA

PRESUPUESTO

INFORME MENSUAL **EJECUCIÓN** PRESUPUESTARIA

ABRIL 2024

Índice de Contenido

1. Balance Presupuestario	2
2. Ingresos	3
3. Gastos	5
3.1. Clasificación Económica	5
3.1.1. Inversión Pública	7
3.2. Clasificación Institucional	8
3.3. Clasificación Funcional	11
3.3.1. Etiquetados temáticos en el clasificador funcional	14

Índice de Tablas

Tabla 1. Ingresos del Gobierno Central por Clasificación Económica	3
Tabla 2. Gastos del Gobierno Central por Clasificación Económica	5
Tabla 3. Gastos del Gobierno Central por Clasificación Institucional	10
Tabla 4. Gastos para reducir la brecha de género según clasificador funcional	15
Tabla 5. Incidencia del gasto del Gobierno Central en el Cambio Climático	16

Índice de Gráficos

Gráfico 1. Resultados Presupuestarios del Gobierno Central	2
Gráfico 2. Transferencias corrientes Gobierno Central	6
Gráfico 3. Transferencias de Capital Gobierno Central	7

Índice de Ilustraciones

Ilustración 1. Figuras Impositivas con Mayor Recaudación	4
Ilustración 2. Top 3 de Instituciones con Mayor Ejecución de Gastos	9
Ilustración 3. Composición del Gasto del Gobierno Central por Finalidad	14

Índice de Mapas

Mapa 1. Inversión Pública por Provincia	8
---	---

1. Balance Presupuestario

El resultado financiero del Gobierno Central para el mes de abril de 2024 refleja un superávit fiscal ascendente a RD\$15,917.8 millones, debido a una recaudación de ingresos por RD\$120,130.7 millones¹ y gastos por RD\$104,212.9 millones². En ese sentido, el resultado primario, que se obtiene del balance financiero descontando los intereses de la deuda devengados (RD\$6,968.4 millones), refleja un superávit que ascendió a RD\$22,886.2 millones.

Cabe destacar que, al compararse a igual período del año 2023, donde el resultado financiero alcanzó un superávit de RD\$21,569.3 millones y de RD\$27,980.7 millones en el resultado primario, reflejándose una diferencia absoluta de RD\$5,651.6 millones y RD\$5,094.5 millones, respectivamente, por debajo del obtenido en el año anterior.

Gráfico 1. Resultados Presupuestarios del Gobierno Central (Abril 2024)

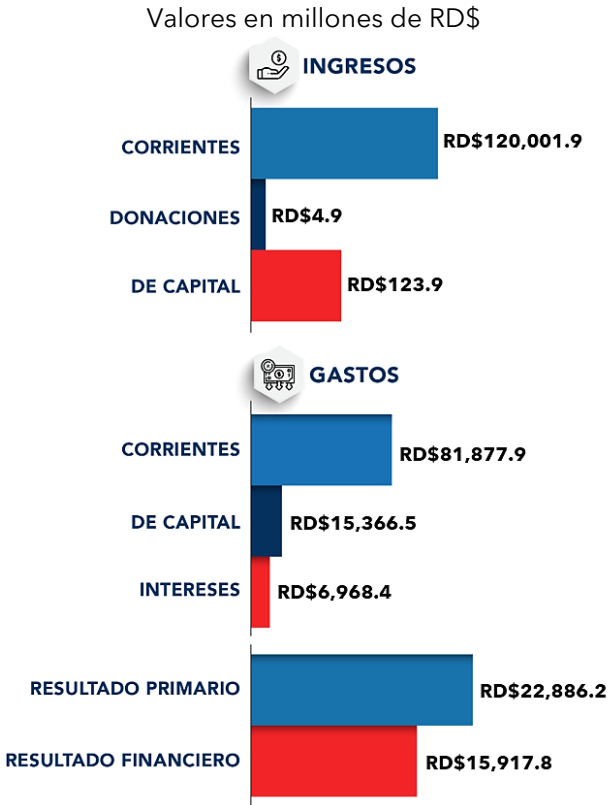

Notas:
1. Se incluyen los Recursos de Captación Directa.
2. Fecha de recaudación al 30/04/2024 // Fecha de registro al 07/05/2024
Fuente: Sistema de Información de la Gestión Financiera (SIGEF).

¹ Fuente: Sistema de Información de la Gestión Financiera (SIGEF). Incluye donaciones. Fecha de imputación al 30/04/ 2024 y fecha de registro al 07/05/2024 a las 11:59 p.m.
² Fuente: Sistema de Información de la Gestión Financiera (SIGEF). Incluye donaciones. Fecha de imputación al 30/04/2024 y fecha de registro al 07/05/2024 a las 11:59 p.m. Las estadísticas de gastos se presentan en base al devengado como lo establece la Ley Orgánica de Presupuesto, Ley No. 423-06.

2. Ingresos

Los ingresos percibidos durante el mes de abril del presente año ascendieron a RD\$120,130.7 millones, lo que representa un 1.6% del PIB y un cumplimiento del 10.1% con relación al presupuesto inicial (RD\$1,187,374.4 millones). De este monto, RD\$120,001.9 millones (99.9%) corresponden a ingresos corrientes, desglosados en impuestos por RD\$113,767.3 millones, contribuciones de la seguridad social por RD\$1,180.4 millones; ventas de bienes y servicios por RD\$3,494.9 millones; rentas de la propiedad por RD\$87.3 millones; otros ingresos corrientes³ por RD\$1,355.9 millones; y multas y sanciones pecuniarias por RD\$116.1 millones.

**Tabla 1. Ingresos del Gobierno Central por Clasificación Económica
(Abril 2023 y 2024)**

Valores en millones de RD\$

DETALLE	2023	2024		% EJECUCION*	VARIACIÓN 2024/2023		% PIB
	PERCIBIDO ABRIL	PRESUPUESTO INICIAL	PERCIBIDO*		ABS.	REL.	
	1	2	3		4 = (3/2)	5 = (3 - 1)	
1.1 Ingresos Corrientes	93,818.3	1,173,750.3	120,001.9	10.2%	26,183.6	27.9%	1.6%
1.1.1 - Impuestos	89,348.8	1,053,692.0	113,767.3	10.8%	24,418.6	27.3%	1.5%
1.1.1.1 - Impuestos sobre el ingreso, las utilidades y las ganancias de capital	39,509.1	359,959.3	52,144.8	14.5%	12,635.7	32.0%	0.7%
1.1.1.3 - Impuestos sobre la propiedad	4,640.9	53,128.2	7,802.4	14.7%	3,161.4	68.1%	0.1%
1.1.1.4 - Impuestos sobre los bienes y servicios	40,538.3	575,574.1	47,966.7	8.3%	7,428.4	18.3%	0.6%
1.1.1.5 - Impuestos sobre el comercio y las transacciones internacionales/comercio exterior	4,559.5	63,524.6	5,716.6	9.0%	1,157.1	25.4%	0.1%
1.1.1.6 - Impuestos ecológicos	100.9	1,502.5	136.7	9.1%	35.8	35.5%	0.0%
1.1.1.9 - Impuestos diversos	0.1	3.3	0.1	4.5%	0.1	117.7%	0.0%
1.1.2 - Contribuciones a la seguridad social	286.7	4,676.0	1,180.4	25.2%	893.6	311.7%	0.0%
1.1.2.1 - Contribuciones de los empleados	176.2	2,304.1	199.4	8.7%	23.1	13.1%	0.0%
1.1.2.2 - Contribuciones de los empleadores	110.5	2,371.9	981.0	41.4%	870.5	787.8%	0.0%
1.1.3 - Ventas de bienes y servicios	3,072.0	86,008.9	3,494.9	4.1%	422.9	13.8%	0.0%
1.1.3.1 - Ventas de establecimientos no de mercado	2,377.0	79,122.0	2,733.2	3.5%	356.2	15.0%	0.0%
1.1.3.3 - Derechos administrativos	695.1	6,886.9	761.8	11.1%	66.7	9.6%	0.0%
1.1.4 - Rentas de la propiedad	68.7	13,752.8	87.3	0.6%	18.6	27.1%	0.0%
1.1.4.1-Intereses	0.0	0.0	0.0	0.0%	0.0	0.0%	0.0%
1.1.4.2 - Rentas de la propiedad distinta de intereses	68.7	13,752.8	87.3	0.6%	18.6	27.1%	0.0%
1.1.6 - Transferencias corrientes recibidas	0.0	4,945.0	0.0	0.0%	0.0	0.0%	0.0%
1.1.7 - Multas y sanciones pecuniarias	95.1	292.2	116.1	39.7%	20.9	22.0%	0.0%
1.1.9 - Otros ingresos corrientes	947.0	10,383.4	1,355.9	13.1%	408.9	43.2%	0.0%
1.2 Ingresos De Capital	544.3	11,875.3	123.9	1.0%	-420.4	-77.2%	0.0%
1.2.4 - Transferencias de capital recibidas	544.3	11,875.3	0.0	0.0%	-544.3	-100.0%	0.0%
1.2.5-Recuperación de inversiones financieras realizadas con fines de política	0.0	0.0	123.9	0.0%	123.9	0.0%	0.0%
Total de Ingresos (1.1 + 1.2)	94,362.6	1,185,625.6	120,125.8	10.1%	25,763.2	27.3%	1.6%
Donaciones	10.1	1,748.8	4.9	0.3%	-5.2	-51.7%	0.0%
- Corrientes	0.0	793.9	3.7	0.5%	3.7	0.0%	0.0%
- Capital	10.1	954.8	1.2	0.1%	-9.0	-88.6%	0.0%
Total de Ingresos con Donaciones	94,372.7	1,187,374.4	120,130.7	10.1%	25,757.9	27.3%	1.6%

Notas: *Cifras preliminares.

1. Se incluyen los Recursos de Captación Directa.

2. Fecha de imputación al 30/04/2024 // Fecha de registro al 07/05/2024.

3. Se utilizó el PIB del Panorama Macroeconómico actualizado al 25 de marzo de 2024, elaborado por el Ministerio de Economía Planificación y Desarrollo.

Fuente: Sistema de Información de la Gestión Financiera (SIGEF).

Por otro lado, los ingresos de capital alcanzaron RD\$123.9 millones (0.1%), dichos fondos corresponden en su totalidad a la recuperación de inversiones financieras realizadas con fines de política.

El restante de los ingresos correspondió a donaciones de organismos internacionales por RD\$4.9 millones. De este valor, RD\$3.7 millones provienen del Fondo de las Naciones Unidas para la infancia y el resto RD\$1.2 millones del Fondo Mundial de Lucha contra el SIDA, Tuberculosis y la Malaria.

³ Incluye los ingresos percibidos por diferencial del gas licuado de petróleo y la devolución de recursos a la Cuenta Única del Tesoro (CUT) de años anteriores, entre otros.

Con relación a las figuras impositivas con mayor recaudación⁴ estas fueron:

Ilustración 1. Figuras Impositivas con Mayor Recaudación

Valores en millones de RD\$

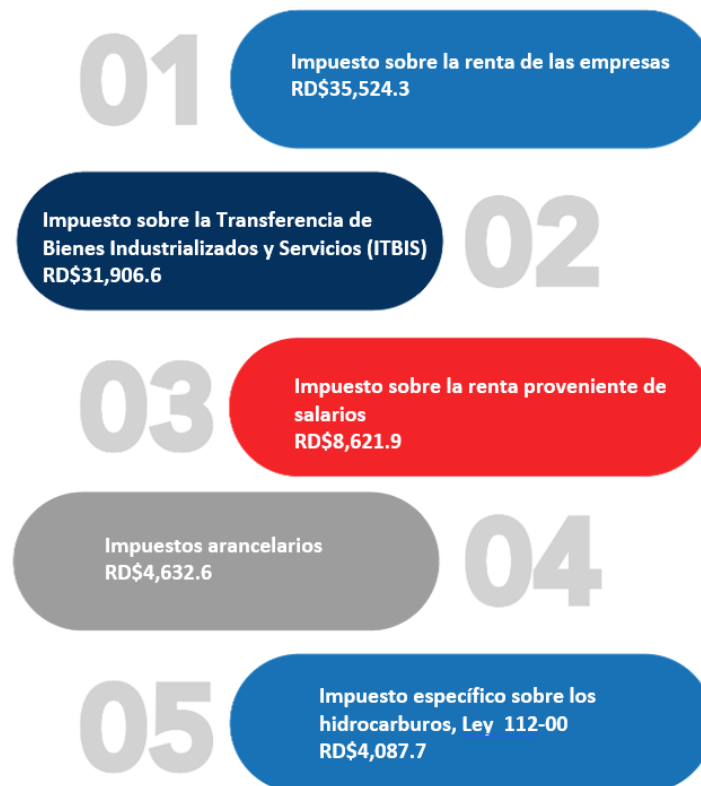

Nota: Fecha de imputación al 30/04/2024 // Fecha de registro al 07/05/2024.

Fuente: Sistema de Información de la Gestión Financiera (SIGEF).

⁴ Para ver un mayor detalle sobre la ejecución de ingresos por la clasificación económica hasta el nivel de auxiliar consultar los anexos en el documento de Excel que acompaña el informe.

3. Gastos

3.1. Clasificación Económica

Durante el mes de abril, el Gobierno Central ejecutó recursos por RD\$104,212.9 millones, los cuales representan un 7.3% del presupuesto inicial y un 1.4% del PIB. Estos recursos se distribuyeron tal que, RD\$88,846.4 millones (85.3%) son de naturaleza corriente y RD\$15,366.5 millones (14.7%) de capital.

Tabla 2. Gastos del Gobierno Central por Clasificación Económica
(Abril 2023 y 2024)
Valores en millones de RD\$

DETALLE	2023	PRESUPUESTO INICIAL	2024				VARIACIÓN 2024/2023		EJECUCIÓN % PIB
	DEVENGADO ABRIL		ABRIL				ABS.	REL.	
			COMPROMETIDO*	DEVENGADO*	PAGADO*	% EJECUCION			
	1	2	3	4	5	6 = (4/2)	7 = (4-1)	8 = 7/1	9 = (4/PIB)
2.1 - Gastos corrientes	63,770.8	1,217,765.9	66,693.4	88,846.4	93,462.1	7.3%	25,075.6	39.3%	1.2%
2.1.2 - Gastos de consumo	30,687.4	486,795.8	24,089.2	39,975.1	39,876.6	8.2%	9,287.6	30.3%	0.5%
2.1.2.1 - Remuneraciones	23,094.8	336,016.9	10,082.9	27,617.2	27,368.0	8.2%	4,522.4	19.6%	0.4%
2.1.2.2 - Bienes y servicios	7,564.2	146,733.7	13,983.0	12,334.6	12,485.9	8.4%	4,770.4	63.1%	0.2%
2.1.2.4 - Impuestos sobre los productos, la producción y las importaciones de las empresas	28.5	247.2	23.2	23.2	22.6	9.4%	(5.2)	-18.4%	0.0%
2.1.2.7 - 5 % que se asigna durante el ejercicio para gasto corriente	0.0	3,381.6	0.0	0.0	0.0	0.0%	0.0	0.0%	0.0%
2.1.2.8 - 1 % que se asigna durante el ejercicio para gasto corriente por calamidad pública	0.0	416.4	0.0	0.0	0.0	0.0%	0.0	0.0%	0.0%
2.1.3 - Prestaciones de la seguridad social	4,963.3	73,536.0	(273.1)	5,952.3	5,918.6	8.1%	989.0	19.9%	0.1%
2.1.4 - Intereses de la deuda	6,411.4	263,816.8	6,970.0	6,968.4	8,226.7	2.6%	557.0	8.7%	0.1%
2.1.5 - Subvenciones otorgadas a empresas	991.1	14,201.9	3,926.1	3,926.1	3,132.4	27.6%	2,935.0	296.1%	0.1%
2.1.6 - Transferencias corrientes	20,637.3	379,413.1	31,977.3	32,023.4	36,297.7	8.4%	11,386.0	55.2%	0.4%
2.1.6.1 - Transferencias al sector privado	1,174.9	68,334.3	7,375.3	7,382.3	7,505.6	10.8%	6,207.3	528.3%	0.1%
2.1.6.2 - Transferencias al sector público	18,263.3	293,234.0	22,501.7	22,528.0	26,683.2	7.7%	4,264.7	23.4%	0.3%
2.1.6.3 - Transferencia al sector externo	17.4	953.8	111.4	111.4	78.6	11.7%	94.0	539.0%	0.0%
2.1.6.4 - Transferencias a otras instituciones públicas	1,181.7	16,891.0	1,988.9	2,001.7	2,030.2	11.9%	820.0	69.4%	0.0%
2.1.9 - Otros gastos corrientes	80.2	2.4	4.0	1.1	10.1	46.8%	(79.1)	-98.6%	0.0%
2.2 - Gastos de capital	9,032.7	200,920.6	14,143.6	15,366.5	19,868.6	7.6%	6,333.9	70.1%	0.2%
2.2.1 - Construcciones en proceso	2,937.2	75,124.3	4,397.3	4,337.5	3,531.1	5.8%	1,400.3	47.7%	0.1%
2.2.2 - Activos fijos (formación bruta de capital fijo)	2,747.0	57,840.5	4,411.6	5,425.9	3,271.1	9.4%	2,678.9	97.5%	0.1%
2.2.4 - Objetos de valor	1.5	9.1	1.7	1.7	2.8	18.4%	0.2	13.0%	0.0%
2.2.5 - Activos no producidos	496.8	2,087.7	310.3	290.6	294.7	13.9%	(206.2)	-41.5%	0.0%
2.2.6 - Transferencias de capital	2,850.1	64,412.7	5,022.6	5,310.8	12,768.8	8.2%	2,460.7	86.3%	0.1%
2.2.6.1 - Transferencias de capital al sector privado	142.1	228.4	183.8	195.8	357.3	85.7%	53.7	37.8%	0.0%
2.2.6.2 - Transferencias de capital al sector público	2,685.8	64,136.3	4,838.8	5,115.1	12,394.1	8.0%	2,429.3	90.5%	0.1%
2.2.6.7 - Otras transferencias de capital	22.3	48.0	0.0	0.0	17.4	0.0%	(22.3)	-100.0%	0.0%
2.2.8 - Gastos de capital, reserva presupuestaria	0.0	1,446.3	0.0	0.0	0.0	0.0%	0.0	0.0%	0.0%
TOTAL	72,803.4	1,418,686.5	80,837.1	104,212.9	113,330.7	7.3%	31,409.5	43.1%	1.4%

Notas: *Cifras preliminares.

1.Fecha de imputación a 30/04/2024 // Fecha de registro al 07/05/2024.

2. Se utilizó el PIB del Panorama Macroeconómico actualizado al 25 de marzo del 2024, elaborado por el Ministerio de Economía Planificación y Desarrollo.

Fuente: Sistema de Información de la Gestión Financiera (SIGEF).

Gastos Corrientes

Dentro de los gastos corrientes, el componente con mayor ejecución corresponde al gasto de consumo con RD\$39,975.1 millones (45.0%), seguido por las transferencias corrientes otorgadas por RD\$32,023.4 millones (36.0%), los intereses de la deuda con RD\$6,968.4 millones (7.8%), las prestaciones de la seguridad social por RD\$5,952.3 millones (6.7%), las subvenciones otorgadas a empresas por RD\$3,926.1 millones (4.4%) y otros gastos corrientes por RD\$1.1 millones (0.001%).

Por su parte, los gastos de consumo fueron destinados a remuneraciones por RD\$27,617.2 millones (69.1%), bienes y servicios por RD\$12,334.6 millones (30.9%) e impuestos sobre los productos, la producción y las importaciones de las empresas por RD\$23.2 millones (0.1%).

Es importante destacar que, el gasto en remuneraciones se distribuyó principalmente en: RD\$12,003.0 millones (43.5%) por el Ministerio de Educación (MINERD); RD\$3,043.0 millones (11.0%) por el Ministerio de Defensa; RD\$2,282.3 millones (8.3%) por el Ministerio de Interior y Policía; RD\$1,844.4 millones (6.7%) por la Junta Central Electoral y RD\$1,699.4 millones (6.2%) por la Presidencia de la República, entre otros.

Con relación a los intereses de la deuda que ascienden a RD\$6,968.4 millones devengados se desglosan en intereses externos por RD\$4,003.0 millones (57.4%), intereses internos por RD\$2,868.4 millones (41.2%) y comisiones de la deuda pública por RD\$97.0 millones (1.4%).

En el desglose de las transferencias corrientes, se destaca que fueron destinadas principalmente a las EDES y la Dirección Central del Servicio Nacional de Salud:

Gráfico 2. Transferencias corrientes Gobierno Central

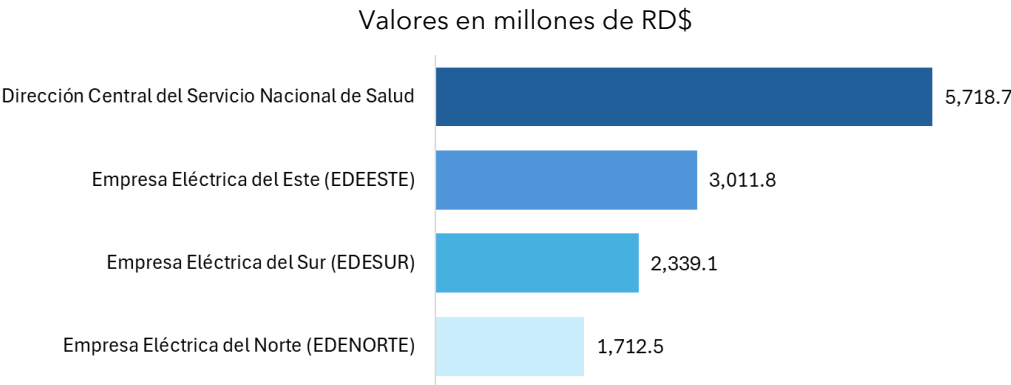

Notas: *Cifras preliminares.
1.Fecha de imputación a 30/04/2024 // Fecha de registro al 07/05/2024.

Gastos de Capital

En cuanto al gasto de capital, de los RD\$15,366.5 millones ejecutados se distribuyeron principalmente en: activos fijos proceso (formación bruta de capital fijo) por RD\$5,425.9 millones (35.3%), transferencias de capital otorgadas por RD\$5,310.8 millones (34.6%), seguido de construcciones en procesos por RD\$4,337.5 millones (28.2%), activos no producidos por RD\$290.6 millones (1.9%) y objetos de valor por RD\$1.7 millones (0.01%).

Las transferencias de capital fueron otorgadas principalmente a: el Instituto Nacional de Aguas Potables y Alcantarillados, la Corporación del Acueducto y Alcantarillado de Santo Domingo, la Corporación del Acueducto y Alcantarillado de La vega, la Corporación del Acueducto y Alcantarillado de Santiago y el Instituto Nacional de Recursos Hidráulicos (INDRHI):

Gráfico 3. Transferencias de Capital Gobierno Central

Valores en millones de RD\$

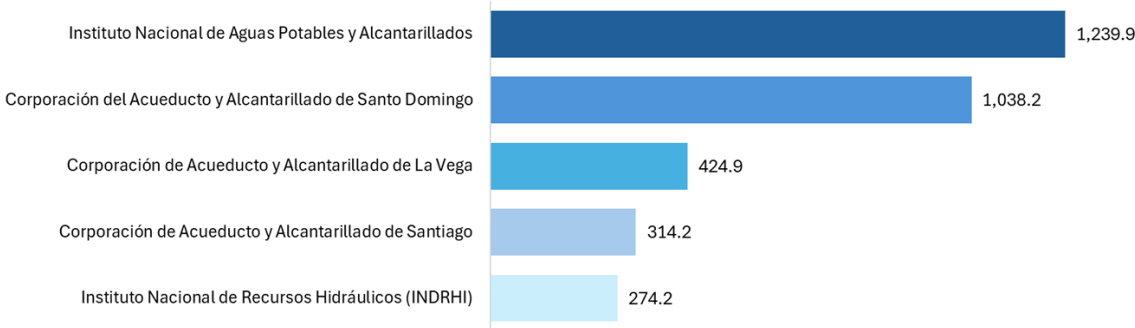

Notas: *Cifras preliminares.
1.Fecha de imputación a 30/04/2024 // Fecha de registro al 07/05/2024.

Por otro lado, el gasto en activos fijos se descompone principalmente en gasto de maquinaria y equipo con RD\$2,862.6 millones (52.8%), seguido de viviendas, edificios y estructuras con RD\$2,403.5 millones (44.3%), equipo de defensa y seguridad con RD\$77.1 millones (1.4%), activos fijos intangibles con RD\$50.0 millones (0.9%) y activos biológicos cultivados con RD\$32.9 millones (0.6%).

Con relación al gasto en construcciones en proceso, se descompone principalmente en construcciones por contrato que alcanzó los RD\$3,717.8 millones (85.7%) y en construcciones por administración con RD\$619.7 millones (14.3%).

Respecto al mes de abril del año 2023, el gasto devengado presentó una variación ascendente de RD\$31,409.5 millones (43.1%), explicado principalmente por una mayor ejecución de gastos corrientes.

3.1.1. Inversión Pública

Con relación a los proyectos de inversión pública, en el mes de abril se evidencia una ejecución total de RD\$7,647.8 millones (incluye multi-provincial RD\$43.8 millones). Geográficamente, se distribuyen: en la región Ozama o Metropolitana por RD\$3,022.9 millones (39.5%), seguido región Cibao Norte RD\$1,310.6 millones (17.14%), región Cibao Nordeste por RD\$967.1 millones (12.6%), región Yuma RD\$398.5 millones (5.2%), región Enriquillo por RD\$379.9 millones (4.9%), región Cibao Sur por RD\$377.7 millones (4.9%), región El Valle por RD\$341.4 millones (4.4%), región Cibao Noroeste por RD\$310.1 millones (4.1%), región Higuamo por RD\$279.5 millones (3.6%), región Valdesia por RD\$238.1 millones (3.1%) y la inversión nacional por RD\$21.9 millones (0.29%).

Al analizar la inversión pública a nivel provincial, esta se localiza principalmente en: Santo Domingo con RD\$2,162.7 millones (28.3%), Santiago con RD\$1,201.3 millones (15.7%), Distrito Nacional con RD\$838.3 millones (11%), Duarte con RD\$617.9 millones (8.1%), La

Altagracia con RD\$292.9 millones (3.8%), San Pedro de Macorís con RD\$223.6 millones (2.9%), María Trinidad Sánchez con RD\$212.3 millones (2.8%), Azua con RD\$206.0 millones (2.7%), Bahoruco con RD\$192.7 millones (2.5%), Monte Cristi con RD\$175.2 millones (2.3%) y RD\$1,524.9 millones (19.9%) en el resto de las provincias.

Mapa 1. Inversión Pública por Provincia

Abril 2024

Valores en millones de RD\$

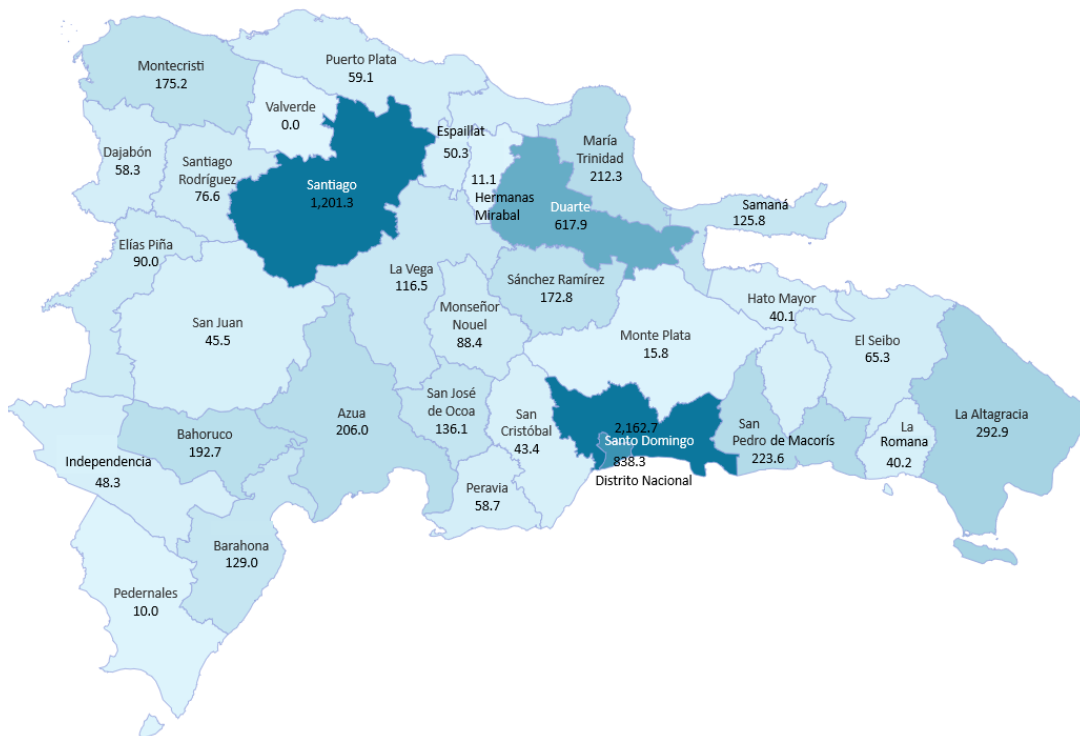

Notas: *Cifras preliminares.

1. Fecha de imputación al 30/04/2024 // Fecha de registro al 07/05/2024.
2. Se excluye monto a nivel multiprovincial del mapa.

Fuente: Sistema de Información de la Gestión Financiera (SIGEF).

3.2. Clasificación Institucional

Dentro de las instituciones que presentaron una mayor ejecución de gasto durante el mes de abril, podemos encontrar el Ministerio de Educación por RD\$23,784.5 millones (22.8% del total), seguido por el Ministerio de Salud Pública y Asistencia Social por RD\$12,489.9 millones (12.0%), la Presidencia de la República por RD\$8,452.8 millones (8.1%), el Ministerio de Obras Públicas y Comunicaciones por RD\$6,608.7 millones (6.3%) y el Ministerio de Interior y Policía por RD\$4,990.5 millones (4.8%).

Por otro lado, en cuanto a los capítulos virtuales la Administración de Deuda Pública y Activos Financieros ejecutó RD\$6,963.1 millones (6.7%), mientras que la Administración de Obligaciones del Tesoro Nacional devengó RD\$10,712.5 millones (10.3%).

Ilustración 2. Top 3 de Instituciones con Mayor Ejecución de Gastos

Abril 2024

Valores en millones de RD\$



Notas:

1. Fecha de imputación al 30/04/2024 // Fecha de registro al 07/05/2024.

Fuente: Sistema de Información de la Gestión Financiera (SIGEF).

Ministerio de Educación (MINERD)

En la ejecución del Ministerio de Educación cuyo total ascendió a RD\$23,784.5 millones, se destaca principalmente la ejecución en los programas de: desarrollo social comunitario para educación primaria por RD\$7,402.2 millones; asistencia social integral para educación secundaria, técnica y vocacional por RD\$2,950.3 millones; fomento de la inclusión socioeconómica de adolescentes y jóvenes de 14 a 24 años en condición de vulnerabilidad por RD\$2,825.4 millones; gestión y coordinación de los servicios de bienestar magisterial por RD\$1,608.2 millones y la administración de activos, pasivos y transferencias de educación inicial por RD\$1,302.7 millones.

Cabe destacar que, dentro del programa actividades centrales, se encuentra la planificación, gestión y supervisión de la educación por RD\$1,651.6 millones.

Ministerio de Salud Pública y Asistencia Social (MISPAS)

Asimismo, los recursos devengados por el Ministerio de Salud Pública y Asistencia Social alcanzaron la suma de RD\$12,489.9 millones. De estos recursos, se destaca principalmente la ejecución del programa de administración de activos, pasivos y transferencias que asciende a RD\$11,214.3 millones, que incluye la planificación, gestión y supervisión de la salud por RD\$6,217.1 millones y RD\$4,997.3 millones restantes en abastecimiento de agua potable, servicios hospitalarios, de salud y su prevención.

Además, se encuentran los programas de coordinación y fomento de las actividades culturales por RD\$554.4 millones; actividades centrales por RD\$451.5 millones y administración de contribuciones especiales por RD\$118.8 millones.

Por otro lado, están los programas de apoyo al desarrollo provincial por RD\$39.1 millones; formulación de políticas para la mitigación y adaptación al cambio climático por RD\$36.4 millones; la promoción del desarrollo y fortalecimiento del sector marítimo y marino nacional por RD\$30.3 millones; estrategia, comunicación, publicidad y prensa gubernamental por RD\$25.8 millones y prevención, diagnóstico, tratamiento y atención del VIH/SIDA por RD\$18.1 millones.

Presidencia de la República

Por su parte, la Presidencia de la República devengó un total de RD\$8,452.8 millones. Estos recursos se destinaron en gran parte al programa de protección social por RD\$4,130.4 millones, seguido por asistencia social integral por RD\$1,040.2 millones actividades centrales por RD\$665.0 millones; Fondo a cargo del Poder Ejecutivo por RD\$505.1 millones; estrategia, comunicación publicidad y prensa gubernamental por RD\$373.4 millones; entre otros.

Cabe destacar el programa de apoyo al desarrollo provincial por RD\$213.5 millones, dentro de este, están los servicios culturales por RD\$100.6 millones; servicios recreativos y deportivos por RD\$35.2 millones; gestión administrativa, financiera, fiscal, económica y planificación por RD\$33.7 millones; servicios de seguridad interior RD\$20.8 millones; transporte por carretera por RD\$11.7 millones, entre otros.

**Tabla 3. Gastos del Gobierno Central por Clasificación Institucional
(Abril 2023 - 2024)**

Valores en millones de RD\$

DETALLE	2023		2024					VARIACIÓN 2024/2023		EJECUCIÓN % PIB
	DEVENGADO ABRIL	PRESUPUESTO INICIAL	COMPROMETIDO*	DEVENGADO*	PAGADO*	ABS.		REL.		
						6 = (4-1)			7 = (6/1)	
						8 = (4/PIB)				
PODER LEGISLATIVO	651.6	8,903.7	742.0	742.0	742.0	90.4	13.9%	0.0%		
0101 - SENADO DE LA REPÚBLICA	219.6	3,010.8	250.9	250.9	250.9	31.3	14.2%	0.0%		
0102 - CÁMARA DE DIPUTADOS	431.9	5,892.9	491.1	491.1	491.1	59.2	13.7%	0.0%		
PODER EJECUTIVO	55,161.0	957,309.2	58,098.5	78,052.0	80,946.1	22,896.0	41.5%	1.0%		
0201 - PRESIDENCIA DE LA REPÚBLICA	3,889.9	134,574.5	7,898.4	8,452.8	16,687.2	4,562.9	117.3%	0.1%		
0202 - MINISTERIO DE INTERIOR Y POLICIA	4,392.6	63,356.1	5,568.5	4,990.5	4,734.2	597.9	13.6%	0.1%		
0203 - MINISTERIO DE DEFENSA	3,856.0	58,313.4	823.9	4,376.5	4,552.1	520.5	13.5%	0.1%		
0204 - MINISTERIO DE RELACIONES EXTERIORES	849.9	13,588.0	656.6	1,102.8	940.2	252.9	29.8%	0.0%		
0205 - MINISTERIO DE HACIENDA	1,616.3	23,351.0	2,380.1	2,630.9	2,526.0	1,014.6	62.8%	0.0%		
0206 - MINISTERIO DE EDUCACIÓN	17,719.4	297,041.5	9,176.9	23,784.5	21,973.8	6,065.1	34.2%	0.3%		
0207 - MINISTERIO DE SALUD PÚBLICA Y ASISTENCIA SOCIAL	9,794.2	146,277.0	13,672.4	12,489.9	12,191.1	2,695.7	27.5%	0.2%		
0208 - MINISTERIO DE DEPORTES Y RECREACIÓN	303.5	3,827.9	335.8	282.2	410.3	(21.3)	-7.0%	0.0%		
0209 - MINISTERIO DE TRABAJO	198.2	2,838.8	211.1	191.9	204.2	(6.2)	-3.1%	0.0%		
0210 - MINISTERIO DE AGRICULTURA	1,435.6	18,541.7	1,461.7	1,512.2	1,421.6	76.6	5.3%	0.0%		
0211 - MINISTERIO DE OBRAS PÚBLICAS Y COMUNICACIONES	4,761.8	85,145.7	5,004.6	6,608.7	5,742.8	1,846.9	38.8%	0.1%		
0212 - MINISTERIO DE INDUSTRIA, COMERCIO Y MIPYMES (MICM)	1,044.9	22,484.0	4,333.0	4,593.0	3,841.6	3,548.1	339.6%	0.1%		
0213 - MINISTERIO DE TURISMO	301.5	10,076.6	617.5	534.3	579.4	232.8	77.2%	0.0%		
0214 - PROCURADURÍA GENERAL DE LA REPÚBLICA	649.5	9,648.5	745.7	745.7	722.1	96.2	14.8%	0.0%		
0215 - MINISTERIO DE LA MUJER	103.8	1,360.2	71.0	91.4	88.3	(12.4)	-11.9%	0.0%		
0216 - MINISTERIO DE CULTURA	207.3	4,168.0	402.3	355.2	356.8	148.0	71.4%	0.0%		
0217 - MINISTERIO DE LA JUVENTUD	65.3	681.2	56.0	81.7	76.5	16.4	25.1%	0.0%		
0218 - MINISTERIO DE MEDIO AMBIENTE Y RECURSOS NATURALES	809.9	15,623.9	313.7	977.7	709.2	167.9	20.7%	0.0%		
0219 - MINISTERIO DE EDUCACIÓN SUPERIOR CENCIA Y TECNOLOGÍA	327.1	20,784.2	1,716.8	1,694.4	1,691.5	1,367.2	417.9%	0.0%		
0220 - MINISTERIO DE ECONOMÍA, PLANIFICACIÓN Y DESARROLLO	200.6	3,702.7	153.3	187.1	208.9	(13.5)	-6.7%	0.0%		
0221 - MINISTERIO DE ADMINISTRACIÓN PÚBLICA	135.1	2,541.4	81.8	197.2	164.0	62.2	46.0%	0.0%		
0222 - MINISTERIO DE ENERGÍA Y MINAS	117.8	5,610.6	193.0	198.2	209.2	80.5	68.3%	0.0%		
0223 - MINISTERIO DE LA VIVIENDA, HABITAT Y EDIFICACIONES (MIVHED)	2,380.9	13,772.3	2,224.5	1,977.9	915.1	(403.0)	-16.9%	0.0%		
PODER JUDICIAL	718.4	8,623.3	1,239.5	1,239.5	1,239.5	521.1	72.5%	0.0%		
0301 - PODER JUDICIAL	718.4	8,623.3	1,239.5	1,239.5	1,239.5	521.1	72.5%	0.0%		
ORGANISMOS ESPECIALES	1,077.0	17,327.7	6,512.1	6,498.8	6,500.1	5,421.8	503.4%	0.1%		
0401 - JUNTA CENTRAL ELECTORAL	667.6	11,771.7	6,020.8	6,020.8	6,020.8	5,353.2	801.8%	0.1%		
0402 - CÁMARA DE CUENTAS	127.0	1,524.2	127.0	127.0	127.0	0.0	0.0%	0.0%		
0403 - TRIBUNAL CONSTITUCIONAL	135.4	1,825.4	152.1	152.1	16.7	12.3%	12.3%	0.0%		
0404 - DEFENSOR DEL PUEBLO	19.0	337.7	24.8	24.7	24.8	5.7	29.8%	0.0%		
0405 - TRIBUNAL SUPERIOR ELECTORAL (TSE)	79.3	1,172.0	123.3	123.3	123.3	44.0	55.5%	0.0%		
0406 - OFICINA NACIONAL DE DEFENSA PÚBLICA	48.6	696.7	64.0	50.8	52.0	2.2	4.5%	0.0%		
OTROS	15,195.4	426,522.5	14,245.0	17,675.6	23,903.0	2,480.2	16.3%	0.2%		
0998 - ADMINISTRACION DE DEUDA PUBLICA Y ACTIVOS FINANCIEROS	6,411.4	294,634.0	6,964.6	6,963.1	13,221.4	551.7	8.6%	0.1%		
0999 - ADMINISTRACION DE OBLIGACIONES DEL TESORO NACIONAL	8,784.0	131,888.5	7,280.4	10,712.5	10,681.6	1,928.5	22.0%	0.1%		
TOTAL	72,803.4	1,416,686.5	80,837.1	104,212.9	113,330.7	31,409.5	43.1%	1.4%		

Notas:

1. Fecha de imputación al 30/04/2024 // Fecha de registro al 07/05/2024.
2. Se utilizó el PIB del Panorama Macroeconómico actualizado al 25 de marzo 2024, elaborado por el Ministerio de Economía Planificación y Desarrollo.

Fuente: Sistema de Información de la Gestión Financiera (SIGEF).

3.3. Clasificación Funcional

Servicios Sociales

En cuanto a la clasificación funcional, la función de los **Servicios Sociales** representa el 49.5% (RD\$51,543.5 millones) del total de gastos, superior en RD\$14,187.3 millones (38.0%) al valor ejecutado en igual período de 2023.

El gasto social fue destinado en gran parte a la función educación por RD\$24,450.2 millones, representando un incremento de 44.5% (RD\$7,534.5 millones) con respecto al igual período del año anterior. En detalle, el gasto en educación por el clasificador funcional se desglosa principalmente en las subfunciones de educación primaria por RD\$8,607.4 millones, planificación, gestión y supervisión de la educación por RD\$7,708.3 millones, educación secundaria por RD\$ 2,531.7 millones, educación superior por RD\$2,201.6 millones, educación inicial por RD\$1,695.4 millones, educación técnica por RD\$860.7 millones, educación de adultos por RD\$410.3 millones, entre otros.

Por su parte, el gasto en la función protección social ascendió a RD\$11,917.9 millones, presentando un incremento de 57.1% (RD\$4,330.9 millones) con respecto a igual período de 2023. Dentro de la misma función, se destaca el componente de pensiones que ascendió a RD\$5,951.1 millones, seguido por asistencia social con RD\$5,317.4 millones, vivienda social con RD\$254.6 millones, familia e hijos por RD\$132.2 millones, actividades de apoyo a la juventud por RD\$126.1 millones, planificación, gestión y supervisión de la protección social con RD\$89.4 millones y acciones en apoyo a personas que sufren invalidez por RD\$47.1 millones.

Asimismo, a la función salud se destinaron RD\$9,683.0 millones, representando una disminución de 0.2% (RD\$22.3 millones) con relación a igual período de 2023. El gasto en esta función se desglosa principalmente en planificación, gestión y supervisión de la salud por RD\$8,001.8 millones, servicios hospitalarios por RD\$957.8 millones y servicios de la salud pública y prevención de la salud RD\$695.9 millones, entre otros.

Igualmente, la función de vivienda y servicios comunitarios presenta un gasto devengado por RD\$4,472.2 millones, lo que representa una disminución de 90.8% (RD\$2,128.6 millones) frente a lo devengado en el mismo mes correspondiente al 2023. Adicionalmente, las subfunciones que componen esta función son: abastecimiento de agua potable con RD\$3,863.3 millones, urbanización y servicios comunitarios con RD\$579.6 millones y desarrollo comunitario con RD\$29.3 millones.

La función de actividades deportivas, recreativas, culturales y religiosas devengó un monto de RD\$967.2 millones, lo que representa un aumento de 27.6% (RD\$209.1 millones). Donde las partidas con mayor gasto son los servicios culturales con RD\$466.6 millones, la planificación, gestión y supervisión de las actividades deportivas, recreativas, culturales y religiosas con RD\$198.5 millones, los servicios religiosos y otros servicios comunitarios religiosos con

RD\$124.0 millones. servicios recreativos y deportivos con RD\$93.4 millones y deportes de alto rendimiento con RD\$84.6 millones.

El resto del gasto en servicios sociales se destinó a la función de equidad de género con un gasto de RD\$53.0 millones, cuya partida con mayor monto corresponde a las acciones de prevención, atención y protección de violencia de género RD\$31.4 millones.

Intereses de la deuda

Dentro de la clasificación, la finalidad de **Intereses de la Deuda Pública** representó el 6.7% (RD\$6,963.1 millones) de la ejecución presupuestaria, mostrando una variación superior de 8.6% (RD\$551.7 millones) respecto a abril del 2023.

Servicios Económicos

El gasto en **Servicios Económicos** representó el 20.3% (RD\$21,177.2 millones) del total ejecutado y registró un incremento de 54.3% (RD\$7,449.0 millones) en comparación con igual período de 2023.

Dentro de esta finalidad, se resalta la función energía y combustible por RD\$7,246.4 millones, que interanualmente aumento en 31.7% (RD\$1,745.9 millones). En detalle, estos recursos fueron dirigidos principalmente a energía eléctrica de fuentes termoeléctricas con RD\$7,073.8 millones, conservación, aprovechamiento y explotación racionalizada de fuentes de electricidad por RD\$98.8 millones, combustible con RD\$42.6 millones y energía eléctrica de fuentes nucleares por RD\$31.3 millones.

Asimismo, la función de transporte devengó la suma de RD\$6,577.5 millones, que muestra un aumento de 55.0% (RD\$2,333.1 millones) con respecto al mismo periodo de 2023. Destacándose dentro de esta función, el gasto orientado a transporte por carretera con RD\$3,948.4 millones.

Por su parte, la función de asuntos económicos, comerciales y laborales ascendió a RD\$4,697.3 millones, reflejando un aumento de 293.8% (RD\$3,504.3 millones) interanualmente. En desglose las partidas que recibieron la mayor parte de los fondos se encuentran: asuntos económicos y regulación del comercio por RD\$4,580.4 millones, asuntos laborales generales por RD\$97.2 millones y asuntos laborales para fortalecer la autonomía económica de las mujeres por RD\$19.7 millones.

Por último, el resto de esta finalidad se descompone en las funciones de: agropecuaria, caza, pesca y silvicultura por RD\$1,492.9 millones, otros servicios económicos con RD\$472.6 millones, riego con RD\$459.2 millones, comunicaciones con RD\$152.8 millones, entre otros.

Servicios Generales

Por su parte, la finalidad de **Servicios Generales** representó el 22.9% (RD\$23,888.0 millones) del gasto ejecutado y registró un incremento del 59.6% (RD\$8,917.0 millones) en comparación con igual período de 2023.

El componente de mayor ejecución dentro de esta finalidad corresponde a la función de administración general que devengó un total de RD\$13,435.0 millones, para un incremento interanual de 111.7% (RD\$7,088.7 millones). El gasto en esta función se descompone principalmente en: órganos electorales y promoción de la participación ciudadana con RD\$6,020.1 millones, gestión administrativa, financiera, fiscal, económica y planificación con RD\$4,580.1 millones, transferencias a instituciones públicas incluidos los gobiernos locales con RD\$2,130.0 millones y entre otros.

Por su parte, la función de justicia, orden público y seguridad ejecutó un total de RD\$5,609.5 millones, mostrando un incremento de 23.2% (RD\$1,055.5 millones). En detalle, los componentes con mayor ejecución son: servicios de seguridad interior con RD\$2,472.4 millones, administración y servicios de justicia con RD\$2,157.2 millones e investigación y desarrollo relacionados con la justicia, orden público y seguridad con RD\$542.2 millones, entre otros.

En cuanto al resto del gasto en esta finalidad se otorgaron recursos por RD\$3,744.7 millones a defensa nacional, en su mayoría para la defensa militar con RD\$3,424.9 millones y la función de relaciones internacionales con RD\$1,098.8 millones.

Protección del Medio Ambiente

Finalmente, la finalidad de Protección del Medio Ambiente representó el 0.6% (RD\$641.0 millones) del gasto ejecutado, registrando un incremento de 87.7% (RD\$299.4 millones) en comparación a igual período del año 2023. Esta variación se explica por la función en protección de la biodiversidad y ordenación de desechos (RD\$529.2 millones) que devengó RD\$250.2 millones (89.7%) por encima del mismo período del año 2023. Por otro lado, la función de cambio climático se destinó RD\$70.5 millones consagrados sustancialmente a acciones mixtas, así como RD\$41.3 millones para la protección del aire, agua y suelo.⁵

⁵ Def. Acciones que mitigan y reducen la vulnerabilidad de los sistemas humanos o naturales a los impactos del cambio climático. Fuente: Modelo Conceptual del Clasificador del Cambio Climático, DIGEPRES.

Ilustración 3. Composición del Gasto del Gobierno Central por Finalidad (Abril 2024)

Valores en millones de RD\$

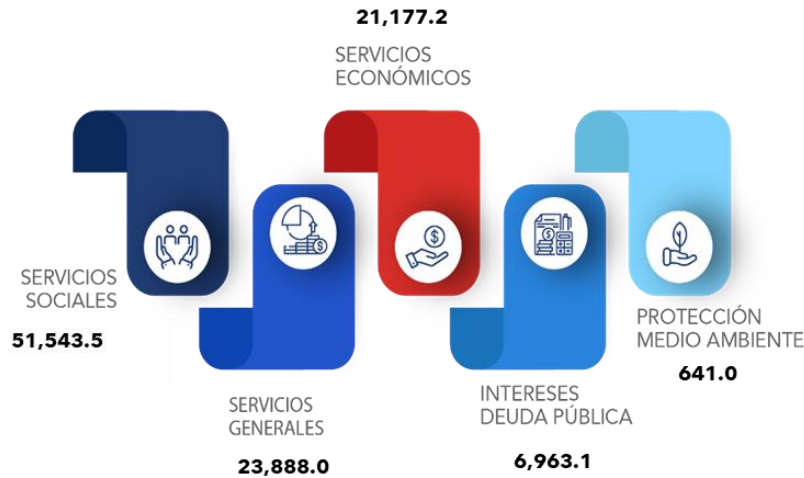

Notas:

1. Fecha de imputación al 30/04/2024 // Fecha de registro al 07/05/2024.

Fuentes: Elaboración propia con datos del Sistema de Información de la Gestión Financiera (SIGEF).

3.3.1. Etiquetados temáticos en el clasificador funcional

Gasto en Equidad de Género

El Gobierno Central ejecutó recursos por RD\$1,012.8 millones destinado a actividades vinculadas con la reducción de las disparidades e inequidades de género. La finalidad con mayor ejecución corresponde a los servicios sociales, representando el 73.3% (RD\$742.4 millones) del gasto ejecutado. Se destaca principalmente la función de protección social con RD\$528.9 millones.

Asimismo, la finalidad de servicios generales representó el 19.8% (RD\$200.1 millones) del gasto total. Dentro de esta finalidad resalta la función de administración general con RD\$176.9 millones. En detalle, la subfunción gestión de la administración general para transversalizar el enfoque de género representa 88.4% del gasto destinado para esta finalidad.

Por último, la finalidad de servicios económicos representó el 6.9% (RD\$70.3 millones) del gasto total, destinado en su totalidad a la función de asuntos laborales para fortalecer la autonomía económica de las mujeres.

Tabla 4. Gastos para reducir la brecha de género según clasificador funcional

Valores en millones de RD\$

DETALLE	2024	
	PRESUPUESTO INICIAL	PRESUPUESTO DEVENGADO
	1	2
1-SERVICIOS GENERALES	949.0	200.1
1.1-Administración general	874.9	176.9
1.1.05-Gestión de la administración general para transversalizar el enfoque de género	874.9	176.9
1.4-Justicia, orden público y seguridad	74.1	23.2
1.4.06-Administración y servicios de justicia relacionados con la violencia de género	74.1	23.2
2-SERVICIOS ECONÓMICOS	242.1	70.3
2.1-Asuntos económicos, comerciales y laborales	242.1	70.3
2.1.03-Asuntos laborales para fortalecer la autonomía económica de las mujeres	242.1	70.3
4-SERVICIOS SOCIALES	2,730.9	742.4
4.2-Salud	30.3	27.1
4.2.04-Servicios médicos en salud sexual/reproductiva y de centros de salud materno infantil	30.3	27.1
4.5-Protección social	1,656.8	528.9
4.5.05-Familia e hijos	1,656.8	528.9
4.6-Equidad de género	1,043.8	186.4
4.6.01-Acciones focalizada en mujeres	146.3	35.6
4.6.02-Corresponsabilidad social y pública en el cuidado de la familia y la reproducción de la fuerza de trabajo	310.0	12.1
4.6.03-Acciones para una cultura de igualdad de género.	195.1	26.7
4.6.04-Acciones de prevención, atención y protección de violencia de género	392.3	112.0
TOTAL	3,921.9	1,012.8

Notas: *Cifras preliminares.

1. Los datos presentados corresponden al acumulado del mes de abril con fecha de registro al 07/05/2024.

Fuente: Sistema de Información de la Gestión Financiera (SIGEF).

Gasto vinculado al Cambio Climático

En relación con el clasificador de Cambio Climático, el Gobierno Central ejecutó recursos por RD\$45,344.8 millones, los cuales representan un 30.1% del presupuesto inicial y un 0.6% del PIB. Estos recursos se distribuyeron tal que, RD\$15,458.8 millones (34.1%) tienen incidencia positiva, mientras que RD\$29,886.0 millones (65.9%) tienen incidencia negativa. Cabe destacar que, del monto con incidencia negativa, prácticamente su totalidad RD\$29,498.9 millones (98.7%) está relacionada a la subfunción de energía eléctrica de fuentes termoeléctricas.

Es relevante mencionar que, la finalidad con mayor ejecución es servicios económicos representado el 94.8% (RD\$42,987.8 millones) del total de gastos. Estos recursos se distribuyeron en diversas funciones, siendo asignados de la siguiente manera: energía y combustible con RD\$30,0914.2 millones; transporte con RD\$12,604.0 millones; minería, manufactura y construcción con RD\$229.4 millones y agropecuaria; caza, pesca y silvicultura con RD\$63.2 millones.

Tabla 5. Incidencia del gasto del Gobierno Central en el Cambio Climático

Valores en millones de RD\$

DETALLE	2024					EJECUCIÓN % PIB
	PRESUPUESTO INICIAL	PRESUPUESTO DEVENGADO	INCIDENCIA POSITIVA	INCIDENCIA NEGATIVA	INCIDENCIA NETA	
	1	2	3	4	5=3-4	6 = (2/PIB)
1-SERVICIOS GENERALES	1,533.4	303.1	303.1		303.1	0.0%
1.4-Justicia, orden público y seguridad	1,533.4	303.1	303.1		303.1	0.0%
1.4.02-Servicios de protección contra incendios	1,533.4	303.1	303.1		303.1	0.0%
2-SERVICIOS ECONÓMICOS	139,910.0	42,987.8	13,104.5	29,883.3	(16,778.8)	0.6%
2.2-Agropecuaria, caza, pesca y silvicultura	651.2	63.2	63.2		63.2	0.0%
2.2.04-Conservación, ampliación y explotación racionalizada de reservas forestales.	168.7	0.0	0.0		0.0	0.0%
2.2.06-Gestión o apoyo de labores de reforestación	482.5	63.2	63.2		63.2	0.0%
2.4-Energía y combustible	92,264.4	30,091.2	437.3	29,653.9	(29,216.7)	0.4%
2.4.03-Combustible	612.8	155.1		155.1	(155.1)	0.0%
2.4.04-Energía eléctrica de fuentes termoelectricas	89,379.6	29,498.9		29,498.9	(29,498.9)	0.4%
2.4.08-Energía eléctrica de fuentes nucleares	3.4	34.3	34.3		34.3	0.0%
2.4.09-Conservación, aprovechamiento y explotación racionalizada de fuentes de electricidad	2,268.7	403.0	403.0		403.0	0.0%
2.5-Minería, manufactura y construcción	749.5	229.4		229.4	(229.4)	0.0%
2.5.01-Extracción de recursos minerales	749.5	229.4		229.4	(229.4)	0.0%
2.6-Transporte	46,244.9	12,604.0	12,604.0		12,604.0	0.2%
2.6.03-Transporte por ferrocarril	46,244.9	12,604.0	12,604.0		12,604.0	0.2%
3-PROTECCIÓN DEL MEDIO AMBIENTE	9,052.3	2,053.9	2,051.2	2.6	2,048.6	0.0%
3.1-Protección del aire, agua y suelo	415.0	83.7	83.7		83.7	0.0%
3.1.01-Reducción de la contaminación	240.0	67.6	67.6		67.6	0.0%
3.1.04-Protección del suelo contra la erosión y otras formas de degradación física	174.9	16.1	16.1		16.1	0.0%
3.2-Protección de la biodiversidad y ordenación de desechos	7,918.4	1,788.9	1,786.3	2.6	1,783.6	0.0%
3.2.02-Ordenación de desechos	973.8	99.2	99.2		99.2	0.0%
3.2.04-Conciencia y conocimiento de la biodiversidad	168.2	55.3	55.3		55.3	0.0%
3.2.06-Economía verde	35.9	5.2	5.2		5.2	0.0%
3.2.09-Áreas protegidas y otras medidas de conservación	901.6	221.6	221.6		221.6	0.0%
3.2.10-Restauración	631.9	274.5	274.5		274.5	0.0%
3.2.11-Uso sostenible	113.8	21.2	21.2		21.2	0.0%
3.2.12-Prevención de la producción de residuos por modificación de procesos	9.6	0.0	0.0		0.0	0.0%
3.2.14-Tratamiento y eliminación de residuos no peligrosos en vertederos	84.9	2.6		2.6	(2.6)	0.0%
3.2.98-Investigación y desarrollo relacionado con la protección del medio ambiente	12.0	10.3	10.3		10.3	0.0%
3.2.99-Planificación, gestión y supervisión de la protección del medio ambiente	4,986.7	1,099.0	1,099.0		1,099.0	0.0%
3.3-Cambio Climático	718.9	181.3	181.3		181.3	0.0%
3.3.01-Mixtos	282.1	82.6	82.6		82.6	0.0%
3.3.02-Mitigación	4.5	1.2	1.2		1.2	0.0%
3.3.03-Conocimiento del riesgo de desastres climáticos	149.3	43.7	43.7		43.7	0.0%
3.3.04-Gobernanza del riesgo de desastres climáticos	16.0	2.2	2.2		2.2	0.0%
3.3.05-Reducción del riesgo de desastres climáticos	62.7	12.0			0.0	0.0%
3.3.06-Respuesta y recuperación de desastres climáticos	1.7	0.0			0.0	0.0%
3.3.07-Otras medidas de adaptación	6.6	1.8	1.8		1.8	0.0%
3.3.99-Planificación, gestión y supervisión de cambio climático	196.1	37.7	37.7		37.7	0.0%
Total general	150,495.7	45,344.8	15,458.8	29,886.0	(14,427.2)	0.6%

Notas: *Cifras preliminares.

1. Los datos presentados corresponden al acumulado del mes de abril con fecha de registro al 07/05/2024.

2. Para el PIB 2024 se utilizó el PIB del Panorama Macroeconómico actualizado al 25 de marzo de 2024, elaborado por el Ministerio de Economía Planificación y Desarrollo.

Fuente: Sistema de Información de la Gestión Financiera (SIGEF).

