



GOBIERNO DE LA
REPÚBLICA DOMINICANA

PRESUPUESTO

INFORME MENSUAL

EJECUCIÓN PRESUPUESTARIA

SEPTIEMBRE - 2024

Departamento de Análisis y Estudios Económicos

@DIGEPRESRD     

Índice

1.	Balance Presupuestario	2
2.	Ingresos.....	3
3.	Gastos.....	5
3.1	Clasificación Económica	5
3.1.1.	Inversión Pública	7
3.2.	Clasificación Institucional.....	9
3.3.	Clasificación Funcional.....	12
3.3.1	Etiquetados temáticos en el clasificador funcional	15

Índice de Tablas

Tabla 1.	Resultados Presupuestarios del Gobierno Central	2
Tabla 2.	Ingresos del Gobierno Central por Clasificación Económica.....	3
Tabla 3.	Gastos del Gobierno Central por Clasificación Económica.....	5
Tabla 4.	Gastos del Gobierno Central por Clasificación Institucional	11
Tabla 5.	Gastos para reducir la brecha de género según clasificador funcional	16
Tabla 6.	Incidencia del gasto del Gobierno Central en el Cambio Climático	17

Índice de Gráficos

Gráfico 1.	Transferencias Corrientes Gobierno Central	6
Gráfico 2.	Transferencias de Capital Gobierno Central	6

Índice de Ilustraciones

Ilustración 1.	Figuras Impositivas con Mayor Recaudación	4
Ilustración 2.	Top 3 Instituciones con Mayor Ejecución de Gastos.....	10
Ilustración 3.	Composición del Gasto del Gobierno Central por Finalidad	15

Índice del Mapa

Mapa 1.	Inversión Pública por Provincia	8
---------	---------------------------------------	---

1. Balance Presupuestario

El resultado financiero del Gobierno Central en septiembre de 2024 muestra un déficit fiscal de RD\$12,450.5 millones, resultado de ingresos recaudados por RD\$93,104.4 millones y gastos de RD\$105,555.0 millones. En este contexto, el resultado primario, que se calcula restando los intereses devengados de la deuda (RD\$12,176.8 millones) del balance financiero, alcanzó resultado un déficit de RD\$273.7 millones.

Es importante destacar que, al comparar con el mismo período de 2023, donde el resultado financiero alcanzó un déficit de RD\$6,012.2 millones y de RD\$1,284.4 millones en el resultado primario, reflejándose una diferencia absoluta de RD\$6,438.3 millones y RD\$1,558.1 millones, respectivamente, por debajo de los resultados obtenidos en el período anterior.

**Tabla 1. Resultados Presupuestarios del Gobierno Central
Septiembre 2024**

Valores en millones de RD\$

Indicadores	Pres. Inicial Ley núm. 80-23	Presupuesto Vigente	Devengado	% Devengado	% del PIB
	1	2	3	4 = 3/2	5 = (3/PIB)
1 - INGRESOS	1,187,374.4	1,225,024.7	93,104.4	7.6%	1.3%
1.1 - Ingresos corrientes	1,173,750.3	1,209,835.1	93,103.6	7.7%	1.3%
1.1.6.5 - Donaciones Corrientes	793.9	1,266.3	0.0	0.0%	0.0%
1.2 - Ingresos de capital	11,875.3	12,870.5	0.0	0.0%	0.0%
1.2.4.4 - Donaciones de Capital	954.8	1,052.8	0.8	0.1%	0.0%
2 - GASTOS	1,418,686.5	1,459,020.1	105,555.0	7.2%	1.4%
2.1 - Gastos corrientes	1,217,765.9	1,252,504.1	93,517.2	7.5%	1.3%
2.1.4 - Intereses de la deuda	263,816.8	263,806.8	12,176.8	4.6%	0.2%
2.2 - Gastos de capital	200,920.6	206,516.0	12,037.8	5.8%	0.2%
RESULTADOS					
Resultado de la cuenta corriente (1.1-2.1)	(43,221.6)	(41,402.7)	(413.5)	1.0%	0.0%
Resultado de la cuenta de capital (1.2-2.2)	(188,090.5)	(192,592.7)	(12,037.0)	6.2%	-0.2%
Resultado primario (1- (2 - 2.1.4))	32,504.7	29,811.3	(273.7)	-0.9%	0.0%
Resultado financiero (1- 2)	(231,312.1)	(233,995.4)	(12,450.5)	5.3%	-0.2%
FINANCIAMIENTO NETO	231,312.1	233,995.4	-2,205.9	-0.9%	0.0%
3.1 - Fuentes financieras	344,980.2	347,663.5	2,450.1	0.7%	0.0%
3.2 - Aplicaciones financieras	113,668.1	113,668.1	4,656.0	4.1%	0.1%

Notas:

1. Se incluyen los Recursos de Captación Directa.

2. Fecha de recaudación al 30/09/2024 // Fecha de registro al 07/10/2024

Fuente: Sistema de Información de la Gestión Financiera (SIGEF).

2. Ingresos

Los ingresos percibidos durante el mes de **septiembre** del presente año ascendieron a RD\$93,104.4 millones, lo que representa un 1.3% del PIB y un cumplimiento del 7.6% con relación al presupuesto vigente (RD\$1,225,024.7 millones). De esta cifra, RD\$93,103.6 millones (99.9%) corresponden a ingresos corrientes, desglosados en impuestos por RD\$84,985.8 millones; transferencias corrientes recibidas por RD\$3,500.0 millones; ventas de bienes y servicios por RD\$3,112.6 millones; otros ingresos corrientes¹ por RD\$876.2 millones; contribuciones de la seguridad social por RD\$309.8 millones; rentas de la propiedad por RD\$222.1 millones; multas y sanciones pecuniarias por RD\$97.2 millones.

Tabla 2. Ingresos del Gobierno Central por Clasificación Económica
Septiembre 2023 y 2024
Valores en millones de RD\$

DETALLE	2023	2024				VARIACIÓN 2024/2023			% PIB
	PERCIBIDO SEPTIEMBRE	PRESUPUESTO INICIAL	PRESUPUESTO VIGENTE	PERCIBIDO*	% EJECUCION*	REL.			
						ABS.	REL.		
	1	2	3	4	5 = (4/3)	6 = (4 - 1)	7 = (6/1)	8 = 4/PIB	
1.1 Ingresos Corrientes	87,102.1	1,173,750.3	1,209,835.1	93,103.6	7.7%	6,001.5	6.9%	1.3%	
1.1.1 - Impuestos	77,560.5	1,053,692.0	1,074,821.4	84,985.8	7.9%	7,425.2	9.6%	1.1%	
1.1.1.1 - Impuestos sobre el ingreso, las utilidades y las ganancias de capital	23,816.3	359,959.3	368,020.6	26,084.5	7.1%	2,268.2	9.5%	0.4%	
1.1.1.3 - Impuestos sobre la propiedad	4,666.2	53,128.2	54,874.2	4,804.3	8.8%	138.1	3.0%	0.1%	
1.1.1.4 - Impuestos sobre los bienes y servicios	43,401.9	575,574.1	581,098.0	47,528.4	8.2%	4,126.5	9.5%	0.6%	
1.1.1.5 - Impuestos sobre el comercio y las transacciones internacionales/comercio exterior	5,551.5	63,524.6	69,224.2	6,456.0	9.3%	904.5	16.3%	0.1%	
1.1.1.6 - Impuestos ecológicos	124.4	1,502.5	1,601.5	112.5	7.0%	-11.9	-9.6%	0.0%	
1.1.1.9 - Impuestos diversos	0.2	3.3	2.8	0.1	5.1%	-0.1	-38.7%	0.0%	
1.1.2 - Contribuciones a la seguridad social	297.1	4,676.0	6,061.3	309.8	5.1%	12.7	4.3%	0.0%	
1.1.2.1 - Contribuciones de los empleados	184.8	2,304.1	2,388.5	203.8	8.5%	18.9	10.2%	0.0%	
1.1.2.2 - Contribuciones de los empleadores	112.3	2,371.9	3,672.8	106.0	2.9%	-6.3	-5.6%	0.0%	
1.1.3 - Ventas de bienes y servicios	2,706.0	86,008.9	38,820.1	3,112.6	8.0%	406.6	15.0%	0.0%	
1.1.3.1 - Ventas de establecimientos no de mercado	2,093.4	79,122.0	31,662.4	2,524.4	8.0%	431.0	20.6%	0.0%	
1.1.3.3 - Derechos administrativos	612.7	6,886.9	7,157.7	588.3	8.2%	-24.4	-4.0%	0.0%	
1.1.4 - Rentas de la propiedad	0.0	13,752.8	12,031.1	222.1	1.8%	222.0	-	0.0%	
1.1.4.1 - Intereses	0.0	0.0	336.8	0.0	0.0%	0.0	-	0.0%	
1.1.4.2 - Rentas de la propiedad distinta de intereses	0.0	13,752.8	11,694.3	222.1	1.9%	222.0	-	0.0%	
1.1.6 - Transferencias corrientes recibidas	5,498.0	4,945.0	64,732.7	3,500.0	5.4%	-1,998.0	-36.3%	0.0%	
1.1.7 - Multas y sanciones pecuniarias	111.9	292.2	635.7	97.2	15.3%	-14.8	-13.2%	0.0%	
1.1.9 - Otros ingresos corrientes	928.4	10,383.4	12,732.8	876.2	6.9%	-52.2	-5.6%	0.0%	
1.2 Ingresos De Capital	0.0	11,875.3	12,870.5	0.0	0.0%	0.0	0.0%	0.0%	
1.2.1 - Venta (disposición) de activos no financieros (a valores brutos)	0.0	0.0	17.8	0.0	0.0%	0.0	-	0.0%	
1.2.4 - Transferencias de capital recibidas	0.0	11,875.3	12,852.7	0.0	0.0%	0.0	-	0.0%	
1.2.5 - Recuperación de inversiones financieras realizadas con fines de política	0.0	0.0	0.0	0.0	0.0%	0.0	-	0.0%	
Total de Ingresos (1.1 + 1.2)	87,102.1	1,185,625.6	1,222,705.6	93,103.6	7.6%	6,001.5	6.9%	1.3%	
Donaciones	24.9	1,748.8	2,319.0	0.8	0.0%	-24.1	-96.7%	0.0%	
- Corrientes	19.2	793.9	1,266.3	0.0	0.0%	-19.2	-99.9%	0.0%	
- Capital	5.7	954.8	1,052.8	0.8	0.1%	-4.9	-	0.0%	
Total de Ingresos con Donaciones	87,127.0	1,187,374.4	1,225,024.7	93,104.4	7.6%	5,977.5	6.9%	1.3%	

Notas: *Cifras preliminares.

1. Se incluyen los Recursos de Captación Directa.

2. Fecha de imputación al 30/09/2024 // Fecha de registro al 07/10/2024.

3. Se utilizó el PIB del Panorama Macroeconómico actualizado al 21 de agosto de 2024, elaborado por el Ministerio de Economía Planificación y Desarrollo.

Fuente: Sistema de Información de la Gestión Financiera (SIGEF).

Por otro lado, el restante 0.001% de los ingresos correspondió a donaciones de capital por RD\$0.8 millones provenientes en su totalidad del Fondo Mundial de Lucha Contra el SIDA, Tuberculosis y Malaria.

Con relación a las figuras impositivas con mayor recaudación² se destacan:

Ilustración 1. Figuras Impositivas con Mayor Recaudación
Valores en millones de RD\$

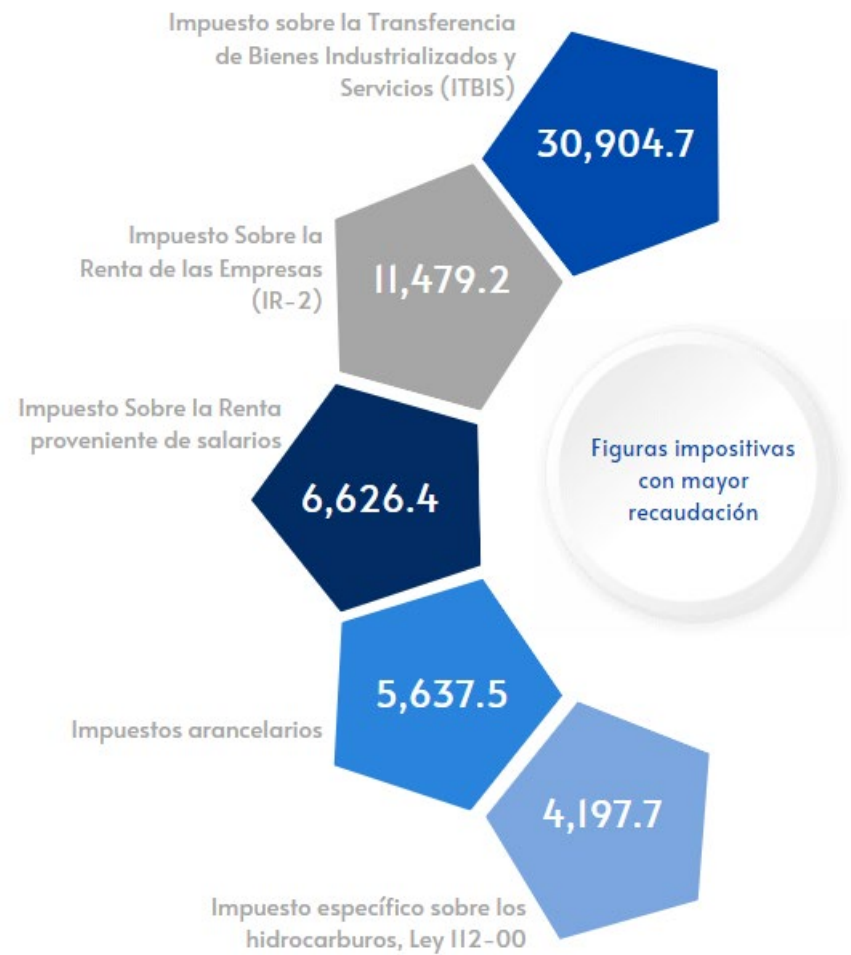

Nota: Fecha de imputación al 30/09/2024 // Fecha de registro al 07/10/2024.

Fuente: Sistema de Información de la Gestión Financiera (SIGEF).

3. Gastos

3.1 Clasificación Económica

En septiembre, el Gobierno Central ejecutó recursos por RD\$105,555.0 millones, los cuales equivalen al 7.2% del presupuesto vigente y al 1.4% del PIB. De estos fondos, RD\$93,517.2 millones (88.6%) fueron destinados a gastos corrientes, mientras que RD\$12,037.8 millones (11.4%) se asignaron a gastos de capital.

Tabla 3. Gastos del Gobierno Central por Clasificación Económica
Septiembre 2023 y 2024
Valores en millones de RD\$

DETALLE	2023	2024						VARIACIÓN 2024/2023		
	DEVENGADO SEPTIEMBRE	PRESUPUESTO INICIAL	PRESUPUESTO VIGENTE	SEPTIEMBRE						
	1	2	3	COMPROMETIDO*	DEVENGADO*	PAGADO*	% EJECUCION	8 = (5/1)	9 = 8/1	10 = (5/PIB)
2.1 - Gastos corrientes	77,612.9	1,217,765.9	1,252,504.1	70,812.3	93,517.2	97,916.8	7.5%	15,904.3	20.5%	1.3%
2.1.2 - Gastos de consumo	34,895.4	486,795.8	494,321.1	20,159.7	36,597.0	38,114.2	7.4%	1,701.6	4.9%	0.5%
2.1.3 - Prestaciones de la seguridad social	5,663.9	73,536.0	77,015.4	42.8	6,190.7	6,190.7	8.0%	526.8	9.3%	0.1%
2.1.4 - Intereses de la deuda	7,296.7	263,816.8	263,806.8	12,176.8	12,176.8	18,544.4	4.6%	4,880.2	66.9%	0.2%
2.1.5 - Subvenciones otorgadas a empresas	2,602.4	14,201.9	21,201.9	1,597.3	1,597.3	1,951.7	7.5%	(1,005.1)	-38.6%	0.0%
2.1.6 - Transferencias corrientes	27,085.4	379,413.1	396,005.5	36,831.5	36,951.1	33,111.2	9.3%	9,865.7	36.4%	0.5%
2.1.6.1 - Transferencias al sector privado	4,443.9	68,334.3	73,074.2	4,716.5	4,713.1	4,923.7	6.4%	269.2	6.1%	0.1%
2.1.6.2 - Transferencias al sector público	20,970.9	293,234.0	307,238.5	31,529.7	31,666.4	27,617.6	10.3%	10,695.5	51.0%	0.4%
2.1.6.3 - Transferencia al sector externo	100.6	953.8	1,117.9	16.5	16.5	29.0	1.5%	(84.1)	-83.6%	0.0%
2.1.6.4 - Transferencias a otras instituciones públicas	1,570.1	16,891.0	14,574.9	568.8	555.1	540.9	3.8%	(1,014.9)	-64.6%	0.0%
2.1.9 - Otros gastos corrientes	69.1	2.4	153.4	4.2	4.2	4.6	2.8%	(64.9)	-93.9%	0.0%
2.2 - Gastos de capital	15,526.3	200,920.6	206,516.0	10,118.4	12,037.8	11,313.9	5.8%	(3,488.5)	-22.5%	0.2%
2.2.1 - Construcciones en proceso	3,424.5	75,124.3	58,399.3	3,183.0	4,291.5	4,287.8	7.3%	867.0	25.3%	0.1%
2.2.2 - Activos fijos (formación bruta de capital fijo)	4,300.6	57,840.5	68,834.3	3,353.8	4,267.4	3,674.8	6.2%	(33.2)	-0.8%	0.1%
2.2.4 - Objetos de valor	0.7	9.1	66.5	1.0	0.4	2.5	0.7%	(0.2)	-33.5%	0.0%
2.2.5 - Activos no producidos	429.4	2,087.7	4,221.8	217.7	74.8	42.3	1.8%	(354.7)	-82.6%	0.0%
2.2.6 - Transferencias de capital	7,371.2	64,412.7	74,815.7	3,362.9	3,403.7	3,306.6	4.5%	(3,967.4)	-53.8%	0.0%
2.2.6.1 - Transferencias de capital al sector privado	38.9	228.4	1,298.1	131.4	103.9	103.9	10.1%	92.5	237.8%	0.0%
2.2.6.2 - Transferencias de capital al sector público	7,332.3	64,136.3	73,409.1	3,231.6	3,272.4	3,202.7	4.5%	(4,059.9)	-55.4%	0.0%
2.2.6.7 - Otras transferencias de capital	0.0	48.0	108.6	0.0	0.0	0.0	0.0%	0.0	0.0%	0.0%
2.2.8 - Gastos de capital, reserva presupuestaria	0.0	1,446.3	178.4	0.0	0.0	0.0	0.0%	0.0	0.0%	0.0%
TOTAL	93,139.2	1,418,686.5	1,459,020.1	80,930.8	105,555.0	109,230.7	7.2%	12,415.8	13.3%	1.4%

Notas: *Cifras preliminares.

1.Fecha de imputación a 30/09/2024 // Fecha de registro al 07/10/2024.

2. Se utilizó el PIB del Panorama Macroeconómico actualizado al 21 de agosto del 2024, elaborado por el Ministerio de Economía Planificación y Desarrollo.

Fuente: Sistema de Información de la Gestión Financiera (SIGEF).

Gastos Corrientes

Dentro de los gastos corrientes, el principal componente fueron las transferencias corrientes, que alcanzaron RD\$36,951.1 millones (39.5%). Seguido del gasto de consumo, con una ejecución de RD\$36,597.0 millones (39.1%). Los intereses de la deuda totalizaron RD\$12,176.8 millones (13.0%), mientras que las prestaciones de la seguridad social representaron RD\$6,190.7 millones (6.6%). Además, se asignaron RD\$1,597.3 millones (1.5 %) en subvenciones a empresas, y se reportaron otros gastos corrientes por RD\$4.2 millones (0.005%).

Es relevante señalar que las transferencias corrientes se distribuyeron mayoritariamente al sector público, que recibió RD\$31,666.4 millones (85.7%), seguido del sector privado, con RD\$4,713.1 millones (12.8%). Otras instituciones públicas recibieron RD\$555.1 millones (1.5%), mientras que el sector externo fue destinatario de RD\$16.5 millones (0.04%).

Estas transferencias se canalizaron principalmente a instituciones como la Dirección Central del Servicio Nacional de Salud, empresas eléctricas como EDEESTE o EDESUR, y el Banco Central de la República Dominicana, entre otras.

Gráfico 1. Transferencias Corrientes Gobierno Central

Valores en millones de RD\$

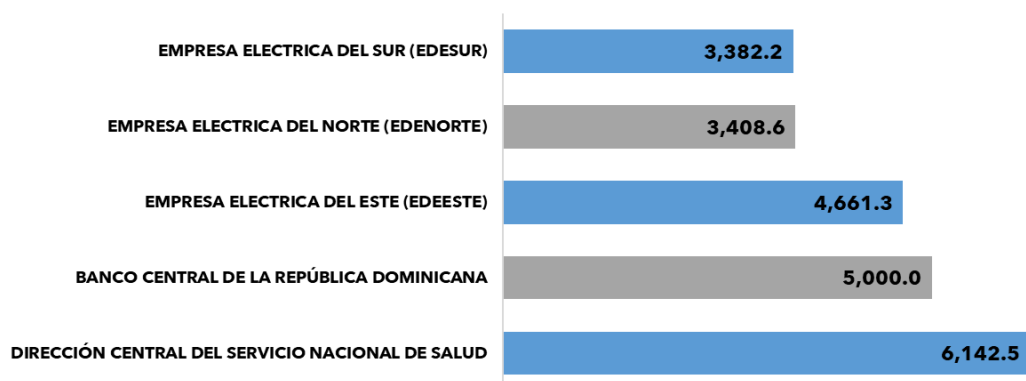

Notas: *Cifras preliminares.

1.Fecha de imputación a 30/09/2024 // Fecha de registro al 07/10/2024.

Fuente: Sistema de Información de la Gestión Financiera (SIGEF).

Gastos de Capital

Con relación a los gastos de capital, los RD\$12,037.8 millones ejecutados se distribuyeron de la siguiente manera: RD\$4,291.5 millones (35.7%) se destinaron a construcciones en proceso, mientras que RD\$4,267.4 millones (35.4%) correspondieron a activos fijos (formación bruta de capital fijo). Además, se otorgaron transferencias de capital por un total de RD\$3,403.7 millones (28.3%), seguidas de asignaciones a activos no producidos por RD\$74.8 millones (0.6%) y a objetos de valor por RD\$0.4 millones (0.004%).

Las transferencias de capital se canalizaron principalmente hacia el Ayuntamiento del Distrito Nacional, la Corporación del Acueducto y Alcantarillado de Santo Domingo, la Corporación del Acueducto y Alcantarillado de Moca y la Dirección Central del Servicio Nacional de Salud.

Gráfico 2. Transferencias de Capital Gobierno Central

Valores en millones de RD\$

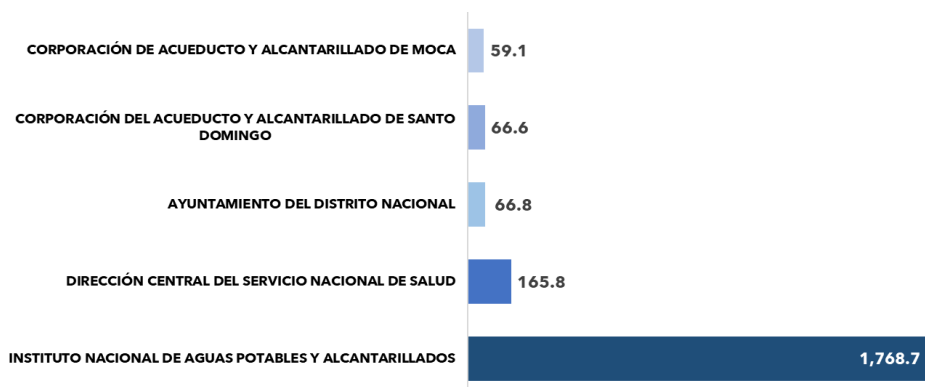

Notas: *Cifras preliminares.

1.Fecha de imputación a 30/09/2024 // Fecha de registro al 07/10/2024.

Fuente: Sistema de Información de la Gestión Financiera (SIGEF).

En cuanto al gasto en construcciones en proceso, este se desglosa principalmente en construcciones por contrato, que ascendieron a RD\$4,068.0 millones (94.8%), y construcciones por administración, con un total de RD\$223.5 millones (5.2%).

Por otro lado, el gasto en activos fijos se distribuye en su mayoría en viviendas, edificios y estructuras, que totalizaron RD\$2,710.1 millones (63.5%), seguido por maquinaria y equipo, con RD\$887.6 millones (20.8%). Adicionalmente, se destinaron recursos a equipo de defensa y seguridad (RD\$325.8 millones, 7.6%), activos fijos intangibles RD\$271.3 millones (6.4%) y activos biológicos cultivados RD\$72.5 millones (1.7%).

3.1.1. Inversión Pública

En septiembre, la ejecución total de los proyectos de inversión pública alcanzó RD\$6,831.9 millones, incluyendo la inversión pública multi-provincial. Geográficamente, se distribuyen¹: en la región Ozama o Metropolitana por RD\$4,105.6 millones (60.3%); región Cibao Noroeste por RD\$470.6 millones (6.9%); región Cibao Norte por RD\$435.8 millones (6.4%); región Enriquillo por RD\$366.8 millones (5.4%); región Valdesia por RD\$304.6 millones (4.5%); región El Valle por RD\$289.5 millones (4.2%); región Cibao Nordeste por RD\$280.2 millones (4.1%); región Yuma por RD\$224.2 millones (3.3%); región Higuamo por RD\$201.0 millones (3.0%), y región Cibao Sur por RD\$135.1 millones (2.0%).

En términos de inversión pública a nivel provincial, los recursos se localizan principalmente² en: Santo Domingo con RD\$2,562.3 millones (40.9%); Distrito Nacional con RD\$993.9 millones (15.9%); Santiago con RD\$343.8 millones (5.5%); Dajabón con RD\$251.4 millones (4.0%); San Cristóbal con RD\$243.9 millones (3.9%); Monte Cristi con RD\$219.1 millones (3.5%); Azua con RD\$185.9 millones (3.0%), Bahoruco con RD\$166.2 millones (2.7%); Barahona con RD\$157.4 millones (2.5%); Samaná con RD\$143.0 millones (2.3%) y el resto de las provincias con RD\$997.0 millones (15.9%).

¹ Se excluye la inversión pública multirregional y nacional, la cual registra un valor de RD\$18.5 millones para el mes de septiembre 2024.

² Se excluye la inversión pública multiprovincial, la cual registra un valor de RD\$568.0 millones para el mes de septiembre 2024.

Valores en millones de RD\$



1. Fecha de imputación al 30/09/2024 // fecha de registro al 07/10/2024.

Fuente: Sistema de Información de la Gestión Financiera (SIGEF)

Según las funciones especificadas, los proyectos de inversión pública más relevantes son los siguientes*:



Transporte

- Reconstrucción de la Infraestructura vial urbana del municipio Santo Domingo Este por RD\$760.0 millones.
- Construcción línea 2C del metro de Santo Domingo, Tramos: Alcarrizos - Luperón por RD\$310.8 millones.



Actividades deportivas, recreativas, culturales y religiosas

- Remodelación Estadio Olímpico Félix Sánchez, Distrito Nacional por RD\$634.3 millones.
- Reparación instalaciones deportivas parque Mirador del Este, Santo Domingo Este por RD\$186.1 millones.



Justicia, orden público y seguridad

- Humanización del sistema penitenciario de la República Dominicana por RD\$531.7 millones.



Vivienda y servicios comunitarios

- Construcción de 2,240 viviendas en Hato Nuevo, municipio Santo Domingo Oeste, por RD\$350.0 millones.
- Mejoramiento de 100,000 viviendas en la República Dominicana por RD\$221.4 millones.



Defensa Nacional

- Construcción verja perimetral inteligente en la frontera República Dominicana-Haití por RD\$238.4 millones.



Salud

- Construcción Hospital Municipal Villa Vásquez, provincia de Monte Cristi por RD\$159.2 millones.



Educación

- Construcción Centro Universitario Regional UASD Neyba, provincia Bahoruco por RD\$144.7 millones.

*Cifras preliminares

1. Fecha de imputación al 30/09/2024 // fecha de registro al 07/10/2024.

Fuente: Sistema de Información de la Gestión Financiera (SIGEF)

3.2. Clasificación Institucional

Al observar el gasto del mes de septiembre por instituciones, se aprecia que las que presentan mayor gasto son: el Ministerio de Educación por RD\$21,344.3 millones (20.2% del total), seguido por el Ministerio de Salud Pública y Asistencia Social por RD\$12,734.0 millones (12.1%), Presidencia de la República por RD\$7,709.2 millones (7.3%), el Ministerio de Interior y Policía por RD\$5,734.9 millones (5.4%) y el Ministerio de Defensa RD\$4,576.6 millones (4.3%).

De la misma forma, al analizar los capítulos virtuales, se observa que la Administración de Deuda Pública y Activos Financieros que mostró una ejecución de RD\$17,172.8

millones (16.3%), mientras que la Administración de Obligaciones del Tesoro Nacional devengó RD\$15,146.9 millones (14.3%).

Ilustración 2. Top 3 Instituciones con Mayor Ejecución de Gastos Septiembre 2024

Valores en millones de RD\$

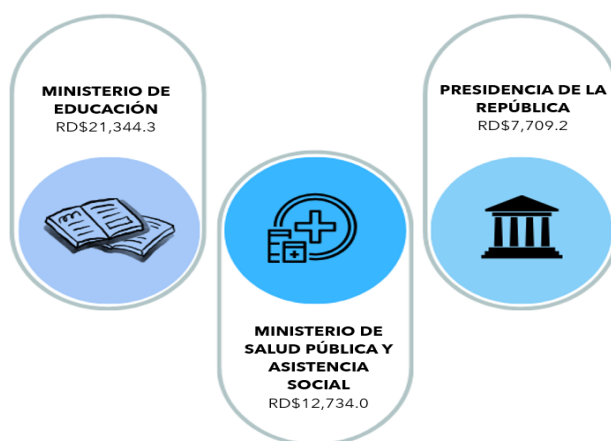

Notas: *Cifras preliminares.

1.Fecha de imputación al 30/09/2024 // Fecha de registro al 07/10/2024

Fuente: Sistema de Información de la Gestión Financiera (SIGEF)

Ministerio de Educación (MINERD)

La ejecución presupuestaria del Ministerio de Educación, presentó un valor de RD\$21,344.3 millones, de la cual resaltan principalmente los programas de: desarrollo social comunitario por RD\$8,326.4 millones; asistencia social integral por RD\$3,251.1 millones; fomento de la inclusión socioeconómica de adolescentes y jóvenes de 14 a 24 años en condición de vulnerabilidad por RD\$2,962.4 millones; gestión y coordinación de los servicios de bienestar magisterial por RD\$ 1,766.8 millones; representación, fiscalización y gestión legislativa por RD\$1,380.8 millones y la actividades centrales por RD\$800.0 millones.

Ministerio de Salud Pública y Asistencia Social (MISPAS)

En lo referente al gasto devengado por el Ministerio de Salud Pública y Asistencia Social este alcanzó la suma de RD\$12,734.0 millones. Los programas que predominan dentro del gasto de dicha institución son: administración de activos, pasivos y transferencias que asciende a RD\$10,754.8 millones; estrategia, comunicación, publicidad y prensa gubernamental por RD\$951.7 millones; actividades centrales por RD\$459.2 millones; y coordinación y fomento de las actividades culturales RD\$385.7 millones.

Además, están los programas de administración de contribuciones especiales por RD\$98.1 millones; formulación de políticas para la mitigación y adaptación al cambio climático por RD\$25.7 millones; promoción del desarrollo; prevención y atención de la tuberculosis por RD\$23.7 millones; prevención, diagnóstico y tratamiento VIH/SIDA por RD\$16.6 millones; regulación sanitaria por RD\$8.0 millones; entre otros.

Ministerio de la Presidencia

La Presidencia de la República devengó un total de RD\$7,709.2 millones. En su mayoría estos recursos se destinaron al programa de protección social por RD\$4,088.3 millones, seguido por asistencia social integral con RD\$993.9 millones; estrategia, comunicación, publicidad y prensa gubernamental por RD\$471.4 millones; administración de activos, pasivos y transferencias por RD\$355.6 millones; actividades centrales por RD\$337.5 millones; administración de contribuciones especiales por RD\$217.2 millones; representación, fiscalización y gestión legislativa por RD\$164.1 millones; entre otros.

Adentrándose en el gasto en protección social, se distinguen los subsidios y ayudas sociales: Aliméntate por RD\$2,471.1 millones; Subsidio GLP Hogares por RD\$ 630.1 millones; Subsidio Bono Luz por RD\$375.0 millones; Subsidio GLP Transporte por RD\$50.0 millones; Bono Discapacidad por RD\$36.9 millones; ayuda a envejecientes por RD\$33.3 millones; Incentivo a la Educación Superior por RD\$10.6 millones; Supérate Mujer por RD\$7.0 millones; entre otros.

Tabla 4. Gastos del Gobierno Central por Clasificación Institucional
Septiembre 2023 y 2024
Valores en Millones de RD\$

DETALLE	2023	2024				VARIACIÓN 2024/2023			EJECUCIÓN % PIB
	DEVENGADO SEPTIEMBRE	PRESUPUESTO INICIAL	VIGENTE*	COMPROMETIDO*	DEVENGADO*	PAGADO	ABS.	REL.	
	1	2	3	4	5	6	6 = (4-1)	7 = (6/1)	7 = (4/PIB)
PODER LEGISLATIVO	651.6	8,903.7	9,103.7	742.0	742.0	742.0	90.4	13.9%	0.0%
0101 - SENADO DE LA REPÚBLICA	219.6	3,010.8	3,110.8	250.9	250.9	250.9	31.3	14.2%	0.0%
0102 - CÁMARA DE DIPUTADOS	431.9	5,892.9	5,992.9	491.1	491.1	491.1	59.2	13.7%	0.0%
PODER EJECUTIVO	70,854.8	957,309.2	983,453.2	49,577.8	70,507.0	72,785.4	(349.8)	-0.5%	0.9%
0201 - PRESIDENCIA DE LA REPÚBLICA	7,692.9	134,574.5	135,656.1	5,614.6	7,709.2	7,568.1	16.4	0.2%	0.1%
0202 - MINISTERIO DE INTERIOR Y POLICIA	5,234.6	63,356.1	70,319.5	5,443.8	5,734.9	5,898.8	500.2	9.6%	0.1%
0203 - MINISTERIO DE DEFENSA	4,048.5	58,313.4	62,475.2	2,856.8	4,576.6	4,342.1	528.1	13.0%	0.1%
0204 - MINISTERIO DE RELACIONES EXTERIORES	984.1	13,588.0	13,333.7	293.6	862.9	962.6	(121.2)	-12.3%	0.0%
0205 - MINISTERIO DE HACIENDA	1,746.7	23,351.0	25,020.2	2,184.3	2,426.8	2,816.3	680.0	38.9%	0.0%
0206 - MINISTERIO DE EDUCACIÓN	19,633.1	297,041.5	297,033.7	4,316.0	21,344.3	22,045.1	1,711.2	8.7%	0.3%
0207 - MINISTERIO DE SALUD PÚBLICA Y ASISTENCIA SOCIAL	14,903.8	146,277.0	153,779.6	15,831.3	12,734.0	12,971.6	(2,169.9)	-14.6%	0.2%
0208 - MINISTERIO DE DEPORTES Y RECREACIÓN	384.6	3,827.9	4,267.5	264.4	277.2	282.8	(107.4)	-27.9%	0.0%
0209 - MINISTERIO DE TRABAJO	209.4	2,838.8	2,885.0	178.3	303.6	185.8	94.2	45.0%	0.0%
0210 - MINISTERIO DE AGRICULTURA	1,917.0	18,541.7	21,620.8	1,339.5	1,274.6	1,444.5	(642.5)	-33.5%	0.0%
0211 - MINISTERIO DE OBRAS PÚBLICAS Y COMUNICACIONES	5,152.6	85,145.7	72,055.8	2,671.3	4,218.2	4,920.5	(934.4)	-18.1%	0.1%
0212 - MINISTERIO DE INDUSTRIA, COMERCIO Y MIPYMES (MICM)	3,285.9	22,484.0	29,492.6	1,830.4	2,039.3	2,492.2	(1,246.5)	-37.9%	0.0%
0213 - MINISTERIO DE TURISMO	506.4	10,076.6	9,377.2	539.6	434.0	378.2	(72.4)	-14.3%	0.0%
0214 - PROCURADURÍA GENERAL DE LA REPÚBLICA	686.5	9,648.5	9,648.5	765.2	765.2	694.4	78.7	11.5%	0.0%
0215 - MINISTERIO DE LA MUJER	85.3	1,360.2	1,482.5	78.3	84.0	87.5	(1.3)	-1.6%	0.0%
0216 - MINISTERIO DE CULTURA	334.4	4,168.0	4,189.3	345.8	269.1	233.0	(65.3)	-19.5%	0.0%
0217 - MINISTERIO DE LA JUVENTUD	43.8	681.2	691.7	8.1	28.9	49.1	(14.9)	-34.0%	0.0%
0218 - MINISTERIO DE MEDIO AMBIENTE Y RECURSOS NATURALES	1,208.9	15,623.9	18,279.5	632.3	857.9	774.7	(351.0)	-29.0%	0.0%
0219 - MINISTERIO DE EDUCACIÓN SUPERIOR CIENCIA Y TECNOLOGÍA	541.3	20,784.2	20,944.8	1,413.8	1,421.8	1,450.3	880.4	162.6%	0.0%
0220 - MINISTERIO DE ECONOMÍA, PLANIFICACIÓN Y DESARROLLO	230.5	3,702.7	3,706.7	163.9	280.7	196.1	50.2	21.8%	0.0%
0221 - MINISTERIO DE ADMINISTRACIÓN PÚBLICA	113.4	2,541.4	2,716.8	170.1	218.9	198.4	105.4	92.9%	0.0%
0222 - MINISTERIO DE ENERGÍA Y MINAS	218.0	5,610.6	4,141.3	43.9	150.2	136.7	(67.8)	-31.1%	0.0%
0223 - MINISTERIO DE LA VIVIENDA, HABITAT Y EDIFICACIONES (MIVHED)	1,695.2	13,772.3	20,335.2	2,592.6	2,495.0	2,256.7	799.9	47.2%	0.0%
PODER JUDICIAL	718.4	8,623.3	9,544.3	1,118.5	1,118.5	1,118.5	400.1	55.7%	0.0%
0301 - PODER JUDICIAL	718.4	8,623.3	9,544.3	1,118.5	1,118.5	1,118.5	400.1	55.7%	0.0%
ORGANISMOS ESPECIALES	2,289.4	17,327.7	20,197.4	870.4	867.8	897.5	(1,421.6)	-62.1%	0.0%
0401 - JUNTA CENTRAL ELECTORAL	1,867.6	11,771.7	14,292.5	429.8	429.8	429.8	(1,437.8)	-77.0%	0.0%
0402 - CÁMARA DE CUENTAS	126.8	1,524.2	1,524.2	127.0	127.0	127.0	0.3	0.2%	0.0%
0403 - TRIBUNAL CONSTITUCIONAL	135.8	1,825.4	1,825.4	152.1	152.1	152.1	16.3	12.0%	0.0%
0404 - DEFENSOR DEL PUEBLO	25.9	337.7	402.1	29.4	28.0	48.3	2.2	8.4%	0.0%
0405 - TRIBUNAL SUPERIOR ELECTORAL (TSE)	79.3	1,172.0	1,172.0	79.3	79.3	79.3	(0.0)	0.0%	0.0%
0406 - OFICINA NACIONAL DE DEFENSA PÚBLICA	54.0	696.7	981.2	52.8	51.5	61.1	(2.5)	-4.6%	0.0%
OTROS	18,623.1	426,522.5	436,721.4	28,622.1	32,319.7	33,687.3	13,696.7	73.5%	0.4%
0998 - ADMINISTRACIÓN DE DEUDA PÚBLICA Y ACTIVOS FINANCIEROS	7,296.7	294,634.0	294,634.0	17,172.8	17,172.8	18,540.4	9,876.1	135.4%	0.2%
0999 - ADMINISTRACIÓN DE OBLIGACIONES DEL TESORO NACIONAL	11,326.4	131,888.5	142,087.4	11,449.4	15,146.9	15,146.9	3,820.5	33.7%	0.2%
TOTAL	93,139.2	1,418,686.5	1,459,020.1	80,930.8	105,555.0	109,230.7	12,415.8	13.3%	1.4%

Notas: *Cifras preliminares.

1.Fecha de imputación al 30/09/2024 // Fecha de registro al 07/10/2024

2. Se utilizó el PIB del Panorama Macroeconómico actualizado al 21 de agosto del 2024, elaborado por el Ministerio de Economía Planificación y Desarrollo.

Fuente: Sistema de Información de la Gestión Financiera (SIGEF).

3.3. Clasificación Funcional

Servicios Sociales

En cuanto a la clasificación funcional, la función de los Servicios Sociales representa el 46.6% (RD\$49,195.2 millones) del total de gastos, superior en 3.9% (RD\$1,848.0 millones) al valor ejecutado en igual período de 2023.

El gasto social fue destinado en gran parte a la función de Educación por RD\$21,325.7 millones, representado por el incremento de 12.6% (RD\$2,393.4 millones) con respecto al igual período del año anterior. En detalle, el gasto en educación por el clasificador funcional se desglosa principalmente en las subfunciones de educación primaria por RD\$8,714.8 millones; planificación, gestión y supervisión de la educación por RD\$5,998.1 millones; educación secundaria por RD\$2,436.2 millones; educación superior por RD\$1,720.3 millones; educación inicial por RD\$994.4 millones; entre otros.

Por su parte, el gasto en la función protección social ascendió a RD\$12,287.2 millones, presentando un incremento de 9.4% (RD\$1,059.4 millones) con respecto a igual período de 2023. Dentro de la misma función, se destaca el componente de pensiones por RD\$6,202.3 millones; asistencia social con RD\$5,368.1 millones; familia e hijos por RD\$232.2 millones; vivienda social por RD\$191.4 millones; desempleo por RD\$112.9 millones; juventud por RD\$93.4 millones; entre otros.

Asimismo, a la función salud se destinaron RD\$10,477.7 millones, representando una disminución de 3.5% (RD\$379.1 millones) con relación a igual período de 2023. El gasto en esta función se desglosa principalmente en planificación, gestión y supervisión de la salud por RD\$8,441.0 millones; servicios hospitalarios por RD\$1,044.1 millones; servicios de la salud pública y prevención de la salud por RD\$971.9 millones; entre otros.

Igualmente, la función de vivienda y servicios comunitarios presenta un gasto devengado por RD\$3,507.6 millones, lo que representa una reducción de 35.0% (RD\$1,885.3 millones) frente a lo devengado en el mismo mes correspondiente al 2023. Adicionalmente las subfunciones que componen esta función son: abastecimiento de agua potable por RD\$2,839.0 millones; urbanización y servicios comunitarios por RD\$640.5 millones y desarrollo comunitario por RD\$28.1 millones.

La función de actividades deportivas, recreativas, culturales y religiosas devengó un monto de RD\$1,532.8 millones, lo que representa un aumento de 72.8% (RD\$645.7 millones). En esta categoría resaltan los servicios recreativos y deportivos por RD\$768.3 millones; los servicios culturales con RD\$273.1 millones; deportes de alto rendimiento por RD\$248.8 millones; planificación, gestión y supervisión de las actividades deportivas, recreativas, culturales y religiosas por RD\$205.5 millones; servicios religiosos y otros servicios comunitarios religiosos por RD\$37.0 millones; entre otros.

El resto del gasto en servicios sociales se destinó a la función de equidad de género con un gasto de RD\$64.1 millones, que denota un aumento de 27.5% (RD\$13.8 millones) con relación al igual período de 2023. La partida con mayor monto corresponde a las acciones de prevención, atención y protección de violencia de género con RD\$34.3 millones.

Servicios Económicos

El gasto en servicios económicos representó el 18.9% (RD\$19,955.9 millones) y registró una disminución de 2.4% (RD\$495.8 millones) en comparación con igual período de 2023.

Dentro de esta finalidad, se resalta la función energía y combustible por RD\$11,628.2 millones que interanualmente aumentó 42.6% (RD\$3,471.5 millones). En detalle estos recursos fueron dirigidos principalmente a energía eléctrica de fuentes termoeléctricas con RD\$11,461.1 millones; conservación, aprovechamiento y explotación racionalizada de fuentes de electricidad por RD\$128.1 millones; combustible por RD\$39.0 millones; entre otros.

Asimismo, la función de transporte devengó la suma de RD\$3,991.8 millones, que muestra una reducción de 28.4% (RD\$1,584.6 millones). Destacándose significativamente, el transporte por carretera con RD\$3,020.5 millones; seguido de gasto de transporte por ferrocarril con RD\$584.3 millones; transporte aéreo con RD\$200.3 millones; entre otros.

Por su parte, la función de asuntos económicos, comerciales y laborales ascendió a RD\$2,271.5 millones, reflejando una disminución de 33.5% (RD\$1,146.8 millones) interanualmente. En desglose, las partidas que recibieron la mayor parte de los fondos se encuentran: asuntos económicos y regulación del comercio con RD\$2,028.7 millones; asuntos laborales generales con RD\$221.8 millones; y asuntos laborales para fortalecer la autonomía económica de las mujeres con RD\$21.0 millones.

Por último, el resto de esta finalidad se descompone en las funciones de: agropecuaria, caza, pesca y silvicultura por RD\$1,226.1 millones; otros servicios económicos por RD\$411.6 millones; riego por RD\$235.6 millones; entre otros.

Servicios Generales

Por su parte la partida de servicios generales representó el 17.6% (RD\$18,549.4 millones) del gasto ejecutado y registró un incremento de 6.8% (RD\$1,186.9 millones) en comparación con igual período en 2023.

El componente con mayor ejecución dentro de esta finalidad corresponde a la función de administración general que devengó un total de RD\$7,315.1 millones para

una reducción de 14.9% (RD\$1,280.9 millones). El gasto en esta función se descompone principalmente en: gestión administrativa, financiera, fiscal, económica y planificación por RD\$4,214.1 millones; transferencias a instituciones públicas incluidos a los gobiernos locales por RD\$1,974.3 millones; órganos ejecutivos y legislativos por RD\$652.8 millones; entre otros.

Por su parte, la función de justicia, orden público y seguridad ejecutó un total de RD\$6,586.2 millones, mostrando un incremento de 57.4% (RD\$2,402.7 millones). En detalle, los componentes con mayor ejecución son: servicios de seguridad interior por RD\$3,099.1 millones; administración de servicios de justicia por RD\$2,220.7 millones; prisiones por RD\$634.9 millones; entre otros.

En cuanto al resto de gastos esta finalidad se otorgaron recursos por RD\$3,785.4 millones a la defensa nacional; en su mayoría a la defensa militar con RD\$3,577.6 millones; y la función de relaciones internacionales con RD\$862.8 millones.

Intereses de la deuda

Dentro de la clasificación, la finalidad de intereses y comisiones de la deuda pública representó el 16.3% (RD\$17,172.8 millones) de la ejecución presupuestaria, mostrando una variación superior de 135.4% (RD\$9,876.1 millones), en comparación con septiembre de 2023.

Protección del medio ambiente

Finalmente, la finalidad de protección del medio ambiente representó un 0.6% (RD\$681.7 millones) del gasto ejecutado, registrando un aumento de 0.1% (RD\$0.5 millones) en comparación a igual período en 2023. Las principales partidas que complementan esta finalidad son: la función de protección de la biodiversidad y ordenación de desechos con RD\$569.4 millones; protección del aire, agua y suelo con RD\$58.2 millones; y cambio climático con RD\$54.1 millones.

Ilustración 3. Composición del Gasto del Gobierno Central por Finalidad

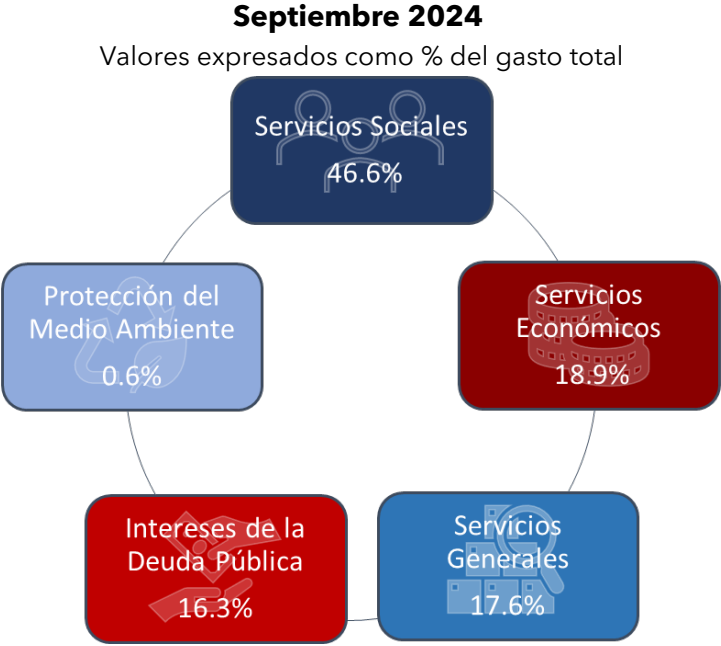

Notas:
Cifras preliminares.
1. Fecha de imputación al 30/09/2024 // Fecha de registro al 07/10/2024.
Fuente: Sistema de Información de la Gestión Financiera (SIGEF).

3.3.1 Etiquetados temáticos en el clasificador funcional

Gasto en Equidad de Género

El Gobierno Central destinó RD\$2,507.5 millones a actividades enfocadas en reducir las desigualdades e inequidades de género. La mayor parte de este presupuesto, un 73.9% (RD\$1,853.1 millones), fue ejecutado en servicios sociales, destacándose la protección social con RD\$1,295.8 millones.

Además, los servicios generales representaron el 19.3% (RD\$485.1 millones) del total ejecutado, con una notable asignación a la administración general, que recibió RD\$433.0 millones, los cuales representan el 89.3% de servicios generales destinados a la gestión de la administración general para transversalizar el enfoque de género. Finalmente, los servicios económicos representaron el 6.7% (RD\$169.3 millones), concentrándose en la función de asuntos laborales para fortalecer la autonomía económica de las mujeres.

Tabla 5. Gastos para reducir la brecha de género según clasificador funcional
Valores en millones de RD\$

DETALLE	2024		
	PRESUPUESTO INICIAL	PRESUPUESTO VIGENTE	PRESUPUESTO DEVENGADO
	1	2	3
1-SERVICIOS GENERALES	949.0	838.8	485.1
1.1-Administración general	874.9	764.7	433.0
1.1.05-Gestión de la administración general para transversalizar el enfoque de género	874.9	764.7	433.0
1.4-Justicia, orden público y seguridad	74.1	74.1	52.1
1.4.06-Administración y servicios de justicia relacionados con la violencia de género	74.1	74.1	52.1
2-SERVICIOS ECONÓMICOS	242.1	269.9	169.3
2.1-Asuntos económicos, comerciales y laborales	242.1	269.9	169.3
2.1.03-Asuntos laborales para fortalecer la autonomía económica de las mujeres	242.1	269.9	169.3
4-SERVICIOS SOCIALES	2,730.9	2,894.9	1,853.1
4.2-Salud	30.3	84.8	35.3
4.2.04-Servicios médicos en salud sexual/reproductiva y de centros de salud materno infantil	30.3	84.8	35.3
4.5-Protección social	1,656.8	1,690.1	1,295.8
4.5.05-Familia e hijos	1,656.8	1,690.1	1,295.8
4.6-Equidad de género	1,043.8	1,120.0	522.0
4.6.01-Acciones focalizada en mujeres	146.3	181.0	90.4
4.6.02-Corresponsabilidad social y pública en el cuidado de la familia y la reproducción de la fuerza de trabajo	310.0	125.0	38.8
4.6.03-Acciones para una cultura de igualdad de género.	195.1	206.7	92.4
4.6.04-Acciones de prevención, atención y protección de violencia de género	392.3	607.2	300.5
TOTAL	3,921.9	4,003.6	2,507.5

Notas: *Cifras preliminares.

1. Los datos presentados corresponden al acumulado del mes de septiembre con fecha de registro al 07/10/2024.

Fuente: Sistema de Información de la Gestión Financiera (SIGEF).

Gasto vinculado al Cambio Climático

En el marco del clasificador de Cambio Climático, el Gobierno Central ejecutó RD\$98,871.5 millones, lo que equivale al 65.0% del presupuesto vigente y al 1.3% del PIB. De este total, RD\$28,751.0 millones (29.1%) tuvieron un impacto positivo, mientras que RD\$70,120.4 millones (70.9%) generaron un impacto negativo. Cabe destacar que, la mayor parte de los recursos con impacto negativo, RD\$69,197.6 millones (97.9%), están vinculados a la generación de energía eléctrica a partir de fuentes termoeléctricas.

En adición, la finalidad con mayor ejecución fue la de servicios económicos, que representó el 94.0% (RD\$92,951.8 millones) del total de gastos. Este monto se refleja en diversas funciones: RD\$70,696.8 millones para energía y combustible; RD\$21,567.8 millones para transporte; RD\$525.4 millones para minería, manufactura y construcción; y RD\$161.8 millones para agropecuaria, caza, pesca y silvicultura.

Por otro lado, la finalidad de Protección del Medio Ambiente representó el 5.3% del gasto total, con una ejecución de RD\$5,205.6 millones, de los cuales el 86.6% (RD\$4,508.8 millones) se invirtió en la protección de la biodiversidad y la gestión de desechos.

Tabla 6. Incidencia del gasto del Gobierno Central en el Cambio Climático
Valores en millones de RD\$

DETALLE	2024						EJECUCIÓN % PIB
	PRESUPUESTO INICIAL	PRESUPUESTO VIGENTE	PRESUPUESTO DEVENGADO	INCIDENCIA POSITIVA	INCIDENCIA NEGATIVA	INCIDENCIA NETA	
	1	2	3	4	5	6=4-5	7=(3/PIB)
1-SERVICIOS GENERALES	1,533.4	1,386.9	714.1	714.1		714.1	0.0%
1.4-Justicia, orden público y seguridad	1,533.4	1,386.9	714.1	714.1		714.1	0.0%
1.4.02-Servicios de protección contra incendios	1,533.4	1,386.9	714.1	714.1		714.1	0.0%
2-SERVICIOS ECONÓMICOS	139,910.0	141,920.0	92,951.8	22,839.2	70,112.6	(47,273.5)	1.2%
2.2-Agropecuaria, caza, pesca y silvicultura	651.2	632.8	161.8	161.8		161.8	0.0%
2.2.04-Conservación, ampliación y explotación racionalizada de reservas forestales.	168.7	300.6	0.0	0.0		0.0	0.0%
2.2.06-Gestión o apoyo de labores de reforestación	482.5	332.2	161.8	161.8		161.8	0.0%
2.4-Energía y combustible	92,264.4	96,687.2	70,696.8	1,109.5	69,587.3	(68,477.8)	0.9%
2.4.03-Combustible	612.8	654.0	389.7		389.7	(389.7)	0.0%
2.4.04-Energía eléctrica de fuentes termoelectricas	89,379.6	93,707.5	69,197.6		69,197.6	(69,197.6)	0.9%
2.4.08-Energía eléctrica de fuentes nucleares	3.4	87.4	36.7	36.7		36.7	0.0%
2.4.09-Conservación, aprovechamiento y explotación racionalizada de fuentes de electricidad	2,268.7	2,238.3	1,072.8	1,072.8		1,072.8	0.0%
2.5-Minería, manufactura y construcción	749.5	937.3	525.4		525.4	(525.4)	0.0%
2.5.01-Extracción de recursos minerales	749.5	937.3	525.4		525.4	(525.4)	0.0%
2.6-Transporte	46,244.9	43,662.7	21,567.8	21,567.8		21,567.8	0.3%
2.6.03-Transporte por ferrocarril	46,244.9	43,662.7	21,567.8	21,567.8		21,567.8	0.3%
3-PROTECCIÓN DEL MEDIO AMBIENTE	9,052.3	8,852.3	5,205.6	5,197.8	7.8	5,190.0	0.1%
3.1-Protección del aire, agua y suelo	415.0	610.4	285.0	285.0		285.0	0.0%
3.1.01-Reducción de la contaminación	240.0	518.0	243.4	243.4		243.4	0.0%
3.1.04-Protección del suelo contra la erosión y otras formas de degradación física	174.9	92.3	41.7	41.7		41.7	0.0%
3.2-Protección de la biodiversidad y ordenación de desechos	7,918.4	7,551.6	4,508.8	4,501.0	7.8	4,493.2	0.1%
3.2.02-Ordenación de desechos	973.8	289.6	185.3	185.3		185.3	0.0%
3.2.04-Conciencia y conocimiento de la biodiversidad	168.2	173.8	123.5	123.5		123.5	0.0%
3.2.06-Economía verde	35.9	30.2	10.9	10.9		10.9	0.0%
3.2.09-Áreas protegidas y otras medidas de conservación	901.6	881.2	528.3	528.3		528.3	0.0%
3.2.10-Restauración	631.9	886.4	610.2	610.2		610.2	0.0%
3.2.11-Uso sostenible	113.8	107.4	60.9	60.9		60.9	0.0%
3.2.12-Prevención de la producción de residuos por modificación de procesos	9.6	3.2	0.9	0.9		0.9	0.0%
3.2.14-Tratamiento y eliminación de residuos no peligrosos en vertederos	84.9	66.4	7.8		7.8	(7.8)	0.0%
3.2.98-Investigación y desarrollo relacionado con la protección del medio ambiente	12.0	12.0	11.5	11.5		11.5	0.0%
3.2.99-Planificación, gestión y supervisión de la protección del medio ambiente	4,986.7	5,101.4	2,969.6	2,969.6		2,969.6	0.0%
3.3-Cambio Climático	718.9	690.3	411.8	411.8		411.8	0.0%
3.3.01-Mixtos	282.1	264.2	185.5	185.5		185.5	0.0%
3.3.02-Mitigación	4.5	5.0	3.2	3.2		3.2	0.0%
3.3.03-Conocimiento del riesgo de desastres climáticos	149.3	160.6	98.6	98.6		98.6	0.0%
3.3.04-Gobernanza del riesgo de desastres climáticos	16.0	10.7	5.4	5.4		5.4	0.0%
3.3.05-Reducción del riesgo de desastres climáticos	62.7	63.3	30.4	30.4		30.4	0.0%
3.3.06-Respuesta y recuperación de desastres climáticos	1.7	1.4	0.0	0.0		0.0	0.0%
3.3.07-Otras medidas de adaptación	6.6	6.6	4.4	4.4		4.4	0.0%
3.3.99-Planificación, gestión y supervisión de cambio climático	196.1	178.6	84.4	84.4		84.4	0.0%
Total general	150,495.7	152,159.1	98,871.5	28,751.0	70,120.4	(41,369.4)	1.3%

Notas: *Cifras preliminares.

1. Los datos presentados corresponden al acumulado del mes de septiembre con fecha de registro al 07/10/2024.

2. Para el PIB 2024 se utilizó el PIB del Panorama Macroeconómico actualizado al 21 de agosto de 2024, elaborado por el Ministerio de Economía Planificación y Desarrollo.

Fuente: Sistema de Información de la Gestión Financiera (SIGEF).



GOBIERNO DE LA
REPÚBLICA DOMINICANA

PRESUPUESTO