



GOBIERNO DE LA
REPÚBLICA DOMINICANA

PRESUPUESTO

INFORME MENSUAL

EJECUCIÓN PRESUPUESTARIA

MARZO 2025

DIGEPRES.GOB.DO

    @DIGEPRESRD

Índice

1. Balance Presupuestario.....	2
2. Ingresos.....	2
3. Gastos.....	5
3.1. Clasificación Económica	5
3.1.1. Inversión Pública	7
3.2. Clasificación Institucional.....	9
3.3. Clasificación Funcional	11
3.3.1. Etiquetados temáticos en el clasificador funcional	14

Índice de Tablas

Tabla 1. Resultados Presupuestarios del Gobierno Central	2
Tabla 2. Ingresos del Gobierno Central por Clasificación Económica	3
Tabla 3. Gastos del Gobierno Central por Clasificación Económica	5
Tabla 4. Gastos del Gobierno Central por Clasificación Institucional	11
Tabla 5. Gastos para reducir la brecha de género según clasificador funcional	15
Tabla 6. Incidencia del gasto del Gobierno Central en el Cambio Climático	16

Índice de Ilustraciones

Ilustración 1. Figuras impositivas.....	4
Ilustración 2. Transferencias Corrientes del Gobierno Central.....	6
Ilustración 3. Transferencias de Capital del Gobierno Central.....	7
Ilustración 4. Proyectos de Inversión Pública por funciones.....	9
Ilustración 5. Top 3 Instituciones con Mayor Ejecución de Gastos	10
Ilustración 6. Composición del Gasto del Gobierno Central por Finalidad.....	14

Índice de Mapas

Mapa 1. Inversión Pública por Provincia.....	8
--	---

1. Balance Presupuestario

El resultado financiero del Gobierno Central en marzo de 2025 reflejó un déficit fiscal de RD\$14,830.4 millones, producto de ingresos recaudados por RD\$92,262.7 millones y gastos por RD\$107,093.1 millones. En este contexto, el resultado primario –calculado al restar los intereses devengados de la deuda (RD\$11,955.5 millones) del balance financiero– fue también deficitario, ascendiendo a RD\$2,874.9 millones.

Es importante destacar que, al comparar con el mismo período de 2024 –cuando el resultado financiero registró un déficit de RD\$17,882.1 millones y el resultado primario fue de RD\$5,996.1 millones– se observa una diferencia absoluta de RD\$3,051.7 millones en el resultado financiero y de RD\$3,121.7 millones en el resultado primario, respectivamente.

**Tabla 1. Resultados Presupuestarios del Gobierno Central
Marzo 2025**

Valores en millones de RD\$

Indicadores	Pres. Inicial	Devengado	% Devengado	% del PIB
	Ley núm. 80-24			
	1	2	3 = 2/1	4 = (2/PIB)
1 - INGRESOS	1,241,364.7	92,262.7	7.4%	1.1%
1.1 - Ingresos corrientes	1,239,893.2	92,199.2	7.4%	1.1%
1.1.6.5 - Donaciones Corrientes	535.2	12.7	2.4%	0.0%
1.2 - Ingresos de capital	-	3.8	-	0.0%
1.2.4.4 - Donaciones de Capital	936.4	47.0	5.0%	0.0%
2 - GASTOS	1,484,234.6	107,093.1	7.2%	1.3%
2.1 - Gastos corrientes	1,308,196.7	94,685.0	7.2%	1.2%
2.1.4 - Intereses de la deuda	298,486.4	11,955.5	4.0%	0.1%
2.2 - Gastos de capital	176,037.9	12,408.1	7.0%	0.2%
RESULTADOS				
Resultado de la cuenta corriente (1.1-2.1)	(67,768.3)	(2,473.1)	3.6%	0.0%
Resultado de la cuenta de capital (1.2-2.2)	(175,101.6)	(12,357.3)	7.1%	-0.2%
Resultado primario (1- (2 - 2.1.4))	55,616.6	(2,874.9)	-5.2%	0.0%
Resultado financiero (1- 2)	(242,869.9)	(14,830.4)	6.1%	-0.2%
FINANCIAMIENTO NETO	242,869.9	(5,405.7)	-2.2%	-0.1%
3.1 - Fuentes financieras	350,990.4	4,826.9	1.4%	0.1%
3.2 - Aplicaciones financieras	108,120.5	10,232.7	9.5%	0.1%

Notas:

*Cifras preliminares.

1.Se incluyen los Recursos de Captación Directa.

2. Fecha de recaudación al 31/03/2025 // Fecha de registro al 07/04/2025

Fuente: Sistema de Información de la Gestión Financiera (SIGEF).

2. Ingresos

Los ingresos percibidos durante el mes de marzo del presente año ascendieron a RD\$92,262.7 millones, lo que equivale al 1.1 % del Producto Interno Bruto (PIB) y representa un nivel de cumplimiento del 7.4 % respecto al monto estimado en el presupuesto inicial (RD\$1,241,364.7 millones).

Del total recaudado, RD\$92,199.2 millones (99.9 %) correspondieron a ingresos corrientes, compuestos por: ingresos tributarios por RD\$86,454.1 millones; contribuciones a la seguridad social por RD\$988.1 millones; ventas de bienes y servicios por RD\$3,227.9 millones; rentas de la propiedad por RD\$258.6 millones; multas y sanciones pecuniarias por RD\$99.3 millones; y otros ingresos corrientes por RD\$1,171.1 millones.

Adicionalmente, se registraron RD\$12.7 millones en concepto de donaciones corrientes, provenientes en su totalidad del Fondo Mundial de Lucha contra el SIDA, la Tuberculosis y la Malaria.

Tabla 2. Ingresos del Gobierno Central por Clasificación Económica
Marzo 2024 y 2025
Valores en millones de RD\$

DETALLE	2024	2025		VARIACIÓN 2025/2024			% PIB
	PERCIBIDO Marzo	PRESUPUESTO INICIAL	PERCIBIDO*		ABS.	REL.	
	1	2	3		5 = (3 - 1)	6 = (5/1)	7= 3/PIB
1.1 Ingresos Corrientes	86,830.1	1,239,893.2	92,199.2	7.4%	5,369.0	6.2%	1.1%
1.1.1 - Impuestos	81,804.4	1,159,747.5	86,454.1	7.5%	4,649.7	5.7%	1.1%
1.1.1.1 - Impuestos sobre el ingreso, las utilidades y las ganancias de capital	26,235.5	382,142.0	27,769.3	7.3%	1,533.8	5.8%	0.3%
1.1.1.3 - Impuestos sobre la propiedad	4,933.2	62,392.1	6,238.5	10.0%	1,305.4	26.5%	0.1%
1.1.1.4 - Impuestos sobre los bienes y servicios	45,288.5	636,997.8	46,448.7	7.3%	1,160.2	2.6%	0.6%
1.1.1.5 - Impuestos sobre el comercio y las transacciones internacionales/comercio exterior	5,214.2	76,451.3	5,863.1	7.7%	648.9	12.4%	0.1%
1.1.1.6 - Impuestos ecológicos	132.6	1,761.4	134.1	7.6%	1.5	1.2%	0.0%
1.1.1.9 - Impuestos diversos	0.4	2.9	0.3	11.6%	-0.1	-20.9%	0.0%
1.1.2 - Contribuciones a la seguridad social	1,067.5	4,445.5	988.1	22.2%	-79.4	-7.4%	0.0%
1.1.2.1 - Contribuciones de los empleados	196.5	2,604.1	235.5	9.0%	39.0	19.8%	0.0%
1.1.2.2 - Contribuciones de los empleadores	871.0	1,841.4	752.7	40.9%	-118.4	-13.6%	0.0%
1.1.3 - Ventas de bienes y servicios	2,815.8	42,094.3	3,227.9	7.7%	412.1	14.6%	0.0%
1.1.3.1 - Ventas de establecimientos no de mercado	2,077.4	34,403.4	2,451.0	7.1%	373.6	18.0%	0.0%
1.1.3.3 - Derechos administrativos	738.3	7,690.9	776.9	10.1%	38.6	5.2%	0.0%
1.1.4 - Rentas de la propiedad	42.7	21,158.5	258.6	1.2%	215.9	505.0%	0.0%
1.1.4.1-Intereses	42.7	0.0	3.5	0.0%	-39.2	-91.8%	0.0%
1.1.4.2 - Rentas de la propiedad distinta de intereses	0.0	21,158.5	255.1	1.2%	255.1	NA	0.0%
1.1.6 - Transferencias corrientes recibidas	14.4	808.2	0.0	0.0%	-14.4	-100.0%	0.0%
1.1.7 - Multas y sanciones pecuniarias	82.5	358.3	99.3	27.7%	16.8	20.3%	0.0%
1.1.9 - Otros ingresos corrientes	1,002.8	11,280.9	1,171.1	10.4%	168.4	16.8%	0.0%
1.2 Ingresos De Capital	1,782.8	0.0	3.8	0.0%	-1,779.0	-99.8%	0.0%
1.2.1 - Venta (disposición) de activos no financieros (a valores brutos)	17.8	0.0	3.8	0.0%	-14.0	NA	0.0%
1.2.4 - Transferencias de capital recibidas	1,765.0	0.0	0.0	0.0%	0.0	0.0%	0.0%
1.2.5 - Recuperación de inversiones financieras realizadas con fines de política	0.0	0.0	0.0	0.0%	0.0	0.0%	0.0%
Total de Ingresos (1.1 + 1.2)	88,612.9	1,239,893.2	92,203.0	7.4%	3,590.0	4.1%	1.1%
Donaciones	39.4	1,471.5	59.7	4.1%	20.3	51.7%	0.0%
- Corrientes	18.6	535.2	12.7	2.4%	-5.9	-31.7%	0.0%
- Capital	20.7	936.4	47.0	5.0%	26.3	126.6%	0.0%
Total de Ingresos con Donaciones	88,652.3	1,241,364.7	92,262.7	7.4%	3,610.4	4.1%	1.1%

Notas:

*Cifras preliminares.

- Se incluyen los Recursos de Captación Directa.
- Fecha de imputación al 31/03/2025 // Fecha de registro al 07/04/2025.
- Se utilizó el PIB del Panorama Macroeconómico actualizado al 25 de marzo de 2025, elaborado por el Ministerio de Economía Planificación y Desarrollo.

Fuente: Sistema de Información de la Gestión Financiera (SIGEF).

En cuanto a los ingresos de capital, estos representaron el 0.06 % del total de ingresos, equivalentes a RD\$50.8 millones. Dentro de este componente, se registraron RD\$3.8 millones por concepto de venta de activos no financieros, y RD\$47.0 millones provenientes de donaciones de capital otorgadas por el Banco Internacional de Reconstrucción y Fomento.

Con relación a las figuras impositivas con mayor recaudación ¹ estas fueron:

**Ilustración 1. Figuras impositivas
Marzo 2025**

Valores en millones de RD\$



Notas:

*Cifras preliminares.

Fecha de imputación al 31/03/2025 // Fecha de registro al 07/04/2025.

Fuente: Sistema de Información de la Gestión Financiera (SIGEF).

¹ Para ver un mayor detalle sobre la ejecución de ingresos por la clasificación económica hasta el nivel de auxiliar consultar los anexos en el documento de Excel que acompaña el informe.

3. Gastos

3.1. Clasificación Económica

En marzo, el Gobierno Central ejecutó recursos por RD\$107,093.1 millones, los cuales equivalen al 7.2% del presupuesto inicial y al 1.2% del PIB. De estos fondos, RD\$94,685.0 millones (88.4%) fueron destinados a gastos corrientes, mientras que RD\$12,408.1 millones (11.6%) se asignaron a gastos de capital.

**Tabla 3. Gastos del Gobierno Central por Clasificación Económica
Marzo 2024 y 2025**

Valores en millones de RD\$

DETALLE	2024	PRESUPUESTO INICIAL	2025				VARIACIÓN 2025/2024		EJECUCIÓN % PIB
	DEVENGADO MARZO		MARZO				ABS.	REL.	
			COMPROMETIDO*	DEVENGADO*	PAGADO*	% EJECUCION			
1	2	3	4	5	6= (4/2)	7 = (4-1)	8= 7/1	9 = (4/PIB)	
2.1 - Gastos corrientes	87,786.2	1,308,196.7	75,475.0	94,685.0	92,905.5	7.2%	6,898.7	7.9%	1.2%
2.1.2 - Gastos de consumo	35,070.2	516,919.6	25,646.8	38,431.2	37,337.2	7.4%	3,361.0	9.6%	0.5%
2.1.3 - Prestaciones de la seguridad social	5,837.4	90,986.2	(38.4)	6,535.5	6,512.6	7.2%	698.1	12.0%	0.1%
2.1.4 - Intereses de la deuda	11,886.0	298,486.4	12,198.7	11,955.5	18,443.1	4.0%	69.5	0.6%	0.1%
2.1.5 - Subvenciones otorgadas a empresas	2,662.8	13,500.0	2,933.7	2,933.7	2,299.2	21.7%	270.8	10.2%	0.0%
2.1.6 - Transferencias corrientes	32,319.5	388,252.0	34,730.2	34,825.1	28,310.4	9.0%	2,505.6	7.8%	0.4%
2.1.6.1 - Transferencias al sector privado	4,839.7	67,391.8	5,106.0	5,135.3	5,094.3	7.6%	295.6	6.1%	0.1%
2.1.6.2 - Transferencias al sector público	25,225.2	304,264.1	28,245.0	28,633.5	22,590.7	9.4%	3,408.3	13.5%	0.4%
2.1.6.3 - Transferencia al sector externo	41.8	966.9	99.4	99.4	105.2	10.3%	57.6	137.8%	0.0%
2.1.6.4 - Transferencias a otras instituciones públicas	2,212.8	15,629.2	1,279.8	956.9	520.3	6.1%	(1,255.9)	-56.8%	0.0%
2.1.9 - Otros gastos corrientes	10.2	52.4	4.0	4.0	3.0	7.6%	(6.2)	-61.0%	0.0%
2.2 - Gastos de capital	19,524.8	176,037.9	8,232.4	12,408.1	13,094.0	7.0%	(7,116.7)	-36.4%	0.2%
2.2.1 - Construcciones en proceso	3,878.4	53,162.5	3,357.9	2,844.3	3,470.9	5.4%	(1,034.1)	-26.7%	0.0%
2.2.2 - Activos fijos (formación bruta de capital fijo)	1,738.8	60,255.3	2,165.6	1,840.7	1,824.4	3.1%	101.9	5.9%	0.0%
2.2.4 - Objetos de valor	1.5	10.1	4.1	2.3	0.0	22.6%	0.8	56.3%	0.0%
2.2.5 - Activos no producidos	517.9	1,045.8	49.1	59.1	60.3	5.7%	(458.8)	-88.6%	0.0%
2.2.6 - Transferencias de capital	13,388.3	60,117.0	2,655.7	7,661.7	7,738.4	12.7%	(5,726.5)	-42.8%	0.1%
2.2.6.1 - Transferencias de capital al sector privado	225.1	174.8	182.2	243.1	35.8	139.1%	18.0	8.0%	0.0%
2.2.6.2 - Transferencias de capital al sector público	13,145.7	59,899.0	2,473.4	7,418.6	7,702.6	12.4%	(5,727.1)	-43.6%	0.1%
2.2.6.7 - Otras transferencias de capital	17.4	43.2	0.0	0.0	0.0	0.0%	(17.4)	-100.0%	0.0%
2.2.8 - Gastos de capital, reserva presupuestaria	0.0	1,447.1	0.0	0.0	0.0	0.0%	0.0	0.0%	0.0%
TOTAL	107,311.1	1,484,234.6	83,707.4	107,093.1	105,999.5	7.2%	(218.0)	-0.2%	1.3%

Notas:

*Cifras preliminares

1.Fecha de recaudación al 31/03/2025 // Fecha de registro al 07/04/2025.

2.Se utilizó el PIB del Panorama Macroeconómico actualizado al 25 de marzo de 2025, elaborado por el Ministerio de Economía Planificación y Desarrollo.

Fuente: Sistema de Información de la Gestión Financiera (SIGEF).

Gastos Corrientes

Dentro de los gastos corrientes, se destacan los gastos de consumo, que alcanzaron RD\$38,431.2 millones, representando un 40.6% del total. Le siguen las transferencias corrientes, que sumaron RD\$34,825.1 millones (36.8%), y los intereses de la deuda, con una ejecución de RD\$11,955.5 millones (12.6%). Las prestaciones de la seguridad social representaron RD\$6,535.5 millones (6.9%), mientras que las subvenciones a empresas ascendieron a RD\$2,933.7 millones (3.1%). Finalmente, se asignaron a los otros gastos corrientes RD\$4.0 millones (0.004%).

Es relevante señalar que, las transferencias corrientes se destinaron mayoritariamente al sector público, que recibió RD\$28,633.5 millones (82.2%), seguido del sector privado con RD\$5,135.3 millones (14.7%). Otras instituciones públicas recibieron RD\$956.9 millones (2.7%), mientras que el sector externo fue destinatario de RD\$99.4 millones (0.3%).

Estas transferencias se canalizaron principalmente hacia instituciones como la Dirección Central del Servicio Nacional de Salud, el programa Aliméntate y empresas eléctricas como EDESUR, EDEESTE y EDENORTE.

Ilustración 2. Transferencias Corrientes del Gobierno Central Marzo 2025

Valores en millones de RD\$



Notas:

*Cifras preliminares

1. Fecha de recaudación al 31/03/2025 // Fecha de registro al 07/04/2025

Fuente: Sistema de Información de la Gestión Financiera (SIGEF).

Gastos de Capital

Con relación a los gastos de capital, los RD\$12,408.1 millones ejecutados se distribuyeron de la siguiente manera: RD\$2,844.3 millones (22.9%) se destinaron a construcciones en proceso; las transferencias de capital alcanzaron RD\$7,661.7 millones (61.7%); mientras que RD\$1,840.7 millones (14.8%) correspondieron a activos fijos (formación bruta de capital fijo). Además, se otorgaron asignaciones de RD\$59.1 millones (0.5%) para activos no producidos.

Las transferencias de capital se canalizaron principalmente hacia el Instituto Nacional de Aguas Potables Potables y Alcantarillados (INAPA), Corporación del Acueducto y Alcantarillado de Santo Domingo (CAASD), Dirección Central del Servicio Nacional de Salud, Instituto Nacional de Recursos Hidráulicos (INDRHI), entre otros.

Ilustración 3. Transferencias de Capital del Gobierno Central Marzo 2025

Valores en millones de RD\$



Notas:

*Cifras preliminares

1. Fecha de recaudación al 31/03/2025 // Fecha de registro al 07/04/2025

Fuente: Sistema de Información de la Gestión Financiera (SIGEF).

En cuanto al gasto en activos fijos, la mayor parte se destinó a maquinaria y equipo con RD\$911.5 millones (49.5%), seguido de viviendas, edificios y estructuras, que totalizó RD\$745.2 millones (40.5%). Además, se ejecutaron RD\$95.6 millones (5.2%) en equipo de defensa y seguridad, RD\$72.7 millones (4.0%) en activos fijos intangibles y RD\$15.7 millones (0.9%) en activos biológicos cultivados.

Por otro lado, los activos no producidos representaron un total de RD\$59.1 millones, correspondientes en su totalidad a activos tangibles no producidos de origen natural.

3.1.1. Inversión Pública

En marzo de 2025, la ejecución total de los proyectos de inversión pública alcanzó RD\$3,662.1 millones, incluyendo la inversión pública nacional. Geográficamente, se distribuyen²: en la región Ozama o Metropolitana por RD\$1,858.1 millones (52.2%); región Cibao Nordeste por RD\$630.2 millones (17.7%); región Cibao Norte por RD\$233.7 millones (6.6%); región Cibao Noroeste por RD\$199.3 millones (5.6%); región Higuamo por RD\$142.0 millones (4.0%); región Enriquillo por RD\$128.7 millones (3.6%); región Yuma por RD\$122.0 millones (3.4%); región El Valle por RD\$111.6 millones (3.1%); región Cibao Sur por RD\$74.5 millones (2.1%) y la región Valdesia por RD\$58.7 millones (1.6%).

En términos de inversión pública a nivel provincial, los recursos se localizan principalmente³ en: Santo Domingo con RD\$1,235.9 millones (35.8%); Distrito Nacional con RD\$513.5 millones (14.9%); Duarte con RD\$217.2 millones (6.3%); María Trinidad Sánchez con RD\$210.6 millones (6.1%); Monte Cristi con RD\$155.5

² Se excluye la inversión pública multirregional y nacional, la cual registra un valor de RD\$103.4 millones para el mes de marzo 2025.

³ Se excluye la inversión pública multiprovincial, la cual registra un valor de RD\$212.4 millones para el mes de marzo 2025.

millones (4.5%); Puerto Plata con RD\$136.1 millones (3.9%); Hermanas Mirabal con RD\$133.6 millones (3.9%); La Altagracia con RD\$87.7 millones (2.5%); Azua con RD\$83.2 millones (2.4%); Barahona con RD\$79.5 millones (2.3%); y el resto de las provincias con RD\$597.0 millones (17.3%).

**Mapa 1. Inversión Pública por Provincia
Marzo 2025**

Valores en millones de RD\$

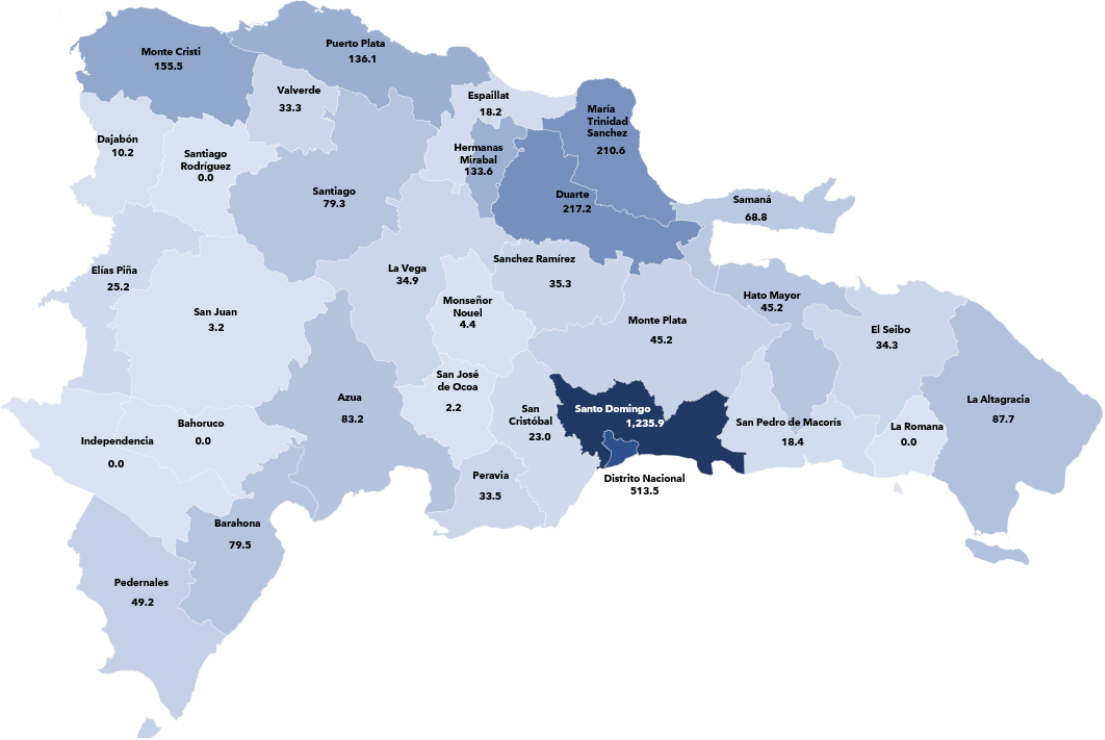

Notas:

*Cifras preliminares.

1. Fecha de imputación al 31/03/2025 // fecha de registro al 07/04/2025.

2. Se excluye el monto a nivel multiprovincial del mapa.

Fuente: Sistema de Información de la Gestión Financiera (SIGEF)

Según las funciones especificadas, los proyectos de inversión pública más relevantes son los siguientes*:

**Ilustración 4. Proyectos de Inversión Pública por funciones
Marzo 2025**

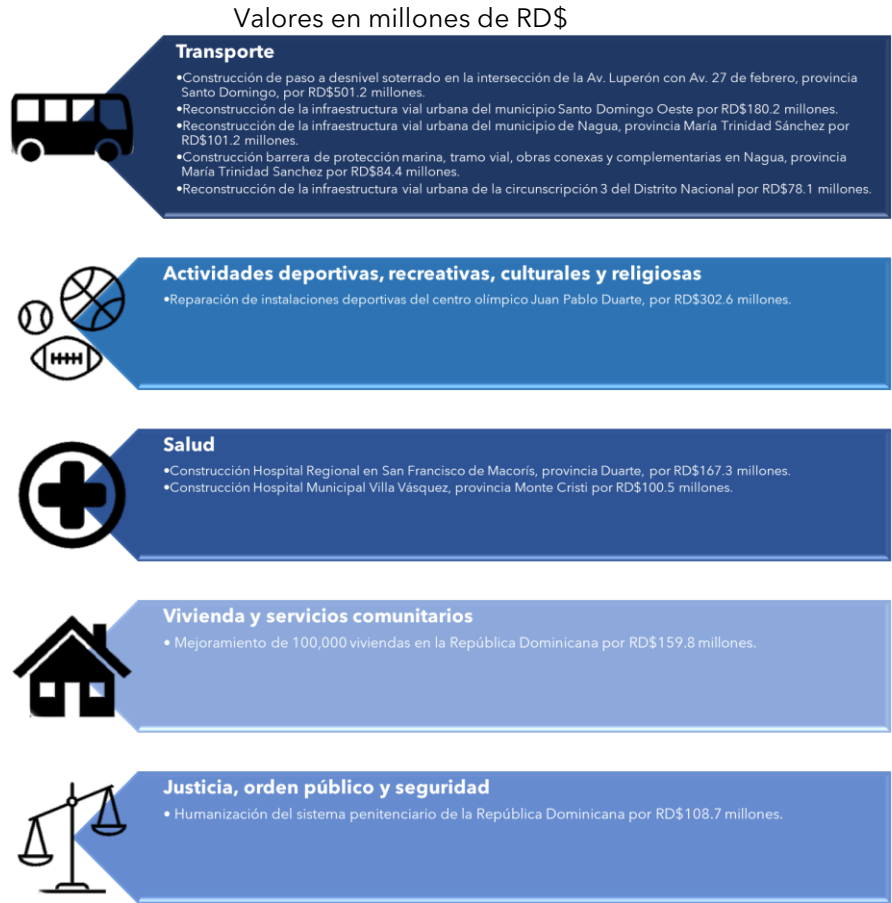

Notas:

*Cifras preliminares

1. Fecha de imputación al 31/03/2025 // fecha de registro al 07/04/2025.

Fuente: Sistema de Información de la Gestión Financiera (SIGEF)

3.2. Clasificación Institucional

Durante el mes de marzo, se aprecia que las instituciones que presentan mayor gasto son: el Ministerio de Educación por RD\$21,482.6 millones (20.1% del total), seguido por la Presidencia de la República por RD\$12,293.5 millones (11.5%), el Ministerio de Salud Pública y Asistencia Social por RD\$11,292.4 millones (10.5%), el Ministerio de Interior y Policía por RD\$5,549.2 millones (5.2%) y el Ministerio de Defensa por RD\$4,839.5 millones (4.5%).

De la misma forma, al analizar los capítulos virtuales, se observa que la Administración de Deuda Pública y Activos Financieros mostró una ejecución de RD\$17,755.5 millones (16.6%), mientras que la Administración de Obligaciones del Tesoro Nacional devengó RD\$11,938.5 millones (11.1%).

Ilustración 5. Top 3 Instituciones con Mayor Ejecución de Gastos Marzo 2025

Valores en millones de RD\$



Notas:

*Cifras preliminares.

1.Fecha de imputación al 31/03/2025 // Fecha de registro al 07/04/2025

Fuente: Sistema de Información de la Gestión Financiera (SIGEF)

Ministerio de Educación (MINERD)

La ejecución presupuestaria del Ministerio de Educación presentó un valor de RD\$21,482.6 millones, de la cual destacan los programas de: desarrollo social comunitario (RD\$8,085.4 millones); fomento de la inclusión socioeconómica de adolescentes y jóvenes de 14 a 24 años en condición de vulnerabilidad (RD\$3,845.5 millones); asistencia social integral (RD\$3,010.1 millones); gestión y coordinación de los servicios de bienestar magisterial (RD\$1,889.6 millones); representación, fiscalización y gestión legislativa (RD\$1,413.7 millones) y administración de activos, pasivos y transferencias (RD\$744.6 millones).

Ministerio de la Presidencia

La Presidencia de la República devengó un total de RD\$12,293.5 millones. En su mayoría estos recursos se dirigieron al programa de administración de activos, pasivos y transferencias (RD\$4,998.7 millones); protección social (RD\$4,124.9 millones); estrategia, comunicación, publicidad y prensa gubernamental (RD\$945.2 millones); asistencia social integral (RD\$518.3 millones); fondo a cargo del Poder Ejecutivo (RD\$291.0 millones); actividades centrales (RD\$280.5 millones); y administración de contribuciones especiales (RD\$171.3 millones); entre otros.

Al detallar el gasto en protección social, se distinguen los subsidios y ayudas sociales: Aliméntate por RD\$2,441.1 millones; Subsidio GLP Hogares por RD\$616.8 millones; Subsidio Bono Luz por RD\$383.7 millones; Bono Discapacidad por RD\$46.9 millones; Subsidio GLP Transporte por RD\$46.7 millones; ayuda a envejecientes por RD\$33.3 millones; entre otros.

Ministerio de Salud Pública y Asistencia Social (MISPAS)

En cuanto al gasto devengado por el Ministerio de Salud Pública y Asistencia Social, este alcanzó la suma de RD\$11,292.4 millones. Siendo los programas que predominan dentro del gasto de dicha institución: administración de activos, pasivos y transferencias (RD\$10,167.0 millones); actividades centrales (RD\$487.0 millones); coordinación y fomento de las actividades culturales (RD\$356.2 millones) y administración de contribuciones especiales (RD\$116.7 millones).

Además, están los programas de prevención, diagnóstico y tratamiento VIH/SIDA por RD\$62.7 millones; regulación sanitaria con RD\$53.0 millones y formulación de políticas para la mitigación y adaptación al cambio climático por RD\$27.4 millones, entre otros.

Tabla 4. Gastos del Gobierno Central por Clasificación Institucional
Marzo 2024 y 2025
Valores en Millones de RD\$

DETALLE	2024	2025				VARIACIÓN 2025/2024		EJECUCIÓN % PIB
	DEVENGADO MARZO	PRESUPUESTO INICIAL	COMPROMETIDO*	DEVENGADO*	PAGADO*	ABS.	REL.	
	1	2	3	4	5	6 = (4-1)	7 = (6/1)	
PODER LEGISLATIVO	742.0	8,907.2	993.2	993.2	742.3	251.2	33.9%	0.0%
0101 - SENADO DE LA REPÚBLICA	250.9	3,010.8	501.8	501.8	250.9	250.9	100.0%	0.0%
0102 - CÁMARA DE DIPUTADOS	491.1	5,896.4	491.4	491.4	491.4	0.3	0.1%	0.0%
PODER EJECUTIVO	77,082.9	973,448.9	54,575.4	74,292.0	72,786.5	(2,790.8)	-3.6%	0.9%
0201 - PRESIDENCIA DE LA REPÚBLICA	15,881.7	127,178.7	8,277.3	12,293.5	11,301.9	(3,588.2)	-22.6%	0.2%
0202 - MINISTERIO DE INTERIOR Y POLICÍA	4,658.9	73,722.0	5,342.2	5,549.2	5,513.9	890.3	19.1%	0.1%
0203 - MINISTERIO DE DEFENSA	4,412.2	64,622.5	1,282.5	4,839.5	4,607.6	427.3	9.7%	0.1%
0204 - MINISTERIO DE RELACIONES EXTERIORES	1,096.9	15,344.3	316.3	1,226.9	1,121.6	130.0	11.8%	0.0%
0205 - MINISTERIO DE HACIENDA	1,523.1	21,512.7	1,568.7	1,923.4	1,844.5	400.3	26.3%	0.0%
0206 - MINISTERIO DE EDUCACIÓN	20,758.4	309,832.2	6,258.1	21,482.6	21,250.2	724.2	3.5%	0.3%
0207 - MINISTERIO DE SALUD PÚBLICA Y ASISTENCIA SOCIAL	11,481.9	150,968.3	16,726.4	11,292.4	11,451.0	(189.4)	-1.6%	0.1%
0208 - MINISTERIO DE DEPORTES Y RECREACIÓN	558.1	5,502.6	169.6	211.2	235.1	(346.9)	-62.2%	0.0%
0209 - MINISTERIO DE TRABAJO	321.1	3,023.3	199.7	195.9	212.2	(125.2)	-39.0%	0.0%
0210 - MINISTERIO DE AGRICULTURA	1,507.8	18,535.5	1,237.4	1,096.9	1,286.7	(410.9)	-27.3%	0.0%
0211 - MINISTERIO DE OBRAS PÚBLICAS Y COMUNICACIONES	5,184.6	64,208.6	4,138.5	3,837.3	4,165.6	(1,347.3)	-26.0%	0.0%
0212 - MINISTERIO DE INDUSTRIA, COMERCIO Y MIPYMES (MICM)	3,115.1	21,564.0	3,466.4	3,422.5	2,735.8	307.3	9.9%	0.0%
0213 - MINISTERIO DE TURISMO	604.2	9,400.1	514.7	367.2	266.3	(237.0)	-39.2%	0.0%
0214 - PROCURADURÍA GENERAL DE LA REPÚBLICA	1,185.1	11,681.6	1,385.7	1,385.7	200.6	200.6	16.9%	0.0%
0215 - MINISTERIO DE LA MUJER	85.7	1,254.3	56.9	78.6	89.0	(7.1)	-8.3%	0.0%
0216 - MINISTERIO DE CULTURA	244.8	4,163.0	346.3	335.9	348.9	91.0	37.2%	0.0%
0217 - MINISTERIO DE LA JUVENTUD	56.8	754.7	30.3	73.0	54.4	16.2	28.5%	0.0%
0218 - MINISTERIO DE MEDIO AMBIENTE Y RECURSOS NATURALES	1,090.3	17,321.7	165.9	1,041.0	1,093.8	(49.3)	-4.5%	0.0%
0219 - MINISTERIO DE EDUCACIÓN SUPERIOR CIENCIA Y TECNOLOGÍA	1,573.5	22,851.8	1,852.3	1,804.2	1,754.7	230.7	14.7%	0.0%
0220 - MINISTERIO DE ECONOMÍA, PLANIFICACIÓN Y DESARROLLO	187.4	4,007.4	83.2	249.8	206.2	62.4	33.3%	0.0%
0221 - MINISTERIO DE ADMINISTRACIÓN PÚBLICA	134.3	2,714.4	72.8	164.2	200.3	29.9	22.3%	0.0%
0222 - MINISTERIO DE ENERGÍA Y MINAS	181.4	5,749.9	146.0	277.5	207.8	96.1	53.0%	0.0%
0223 - MINISTERIO DE LA VIVIENDA, HABITAT Y EDIFICACIONES (MIVHED)	1,239.3	17,535.5	938.3	1,143.6	1,453.2	(95.7)	-7.7%	0.0%
PODER JUDICIAL	718.5	12,921.6	1,076.8	1,076.8	1,076.8	358.3	49.9%	0.0%
0301 - PODER JUDICIAL	718.5	12,921.6	1,076.8	1,076.8	1,076.8	358.3	49.9%	0.0%
ORGANISMOS ESPECIALES	1,232.3	12,580.6	1,034.9	1,037.1	1,035.6	(195.2)	-15.8%	0.0%
0401 - JUNTA CENTRAL ELECTORAL	770.9	6,750.9	562.6	562.6	562.6	(208.3)	-27.0%	0.0%
0402 - CÁMARA DE CUENTAS	127.0	1,524.2	127.0	127.0	127.0	(0.0)	0.0%	0.0%
0403 - TRIBUNAL CONSTITUCIONAL	152.1	1,900.4	158.4	158.4	158.4	6.2	4.1%	0.0%
0404 - DEFENSOR DEL PUEBLO	27.4	375.0	38.4	38.8	38.6	11.5	41.8%	0.0%
0405 - TRIBUNAL SUPERIOR ELECTORAL (TSE)	101.3	1,193.4	79.3	79.3	79.3	(22.0)	-21.7%	0.0%
0406 - OFICINA NACIONAL DE DEFENSA PÚBLICA	53.5	836.7	69.2	71.0	69.7	17.4	32.6%	0.0%
OTROS	27,535.5	476,376.4	26,027.2	29,694.0	30,358.4	2,158.6	7.8%	0.4%
0998 - ADMINISTRACIÓN DE DEUDA PÚBLICA Y ACTIVOS FINANCIEROS	16,880.7	333,486.5	17,998.7	17,755.5	18,443.1	874.8	5.2%	0.2%
0999 - ADMINISTRACIÓN DE OBLIGACIONES DEL TESORO NACIONAL	10,654.7	142,889.9	8,028.5	11,938.5	11,915.3	1,283.8	12.0%	0.1%
TOTAL	107,311.1	1,484,234.6	83,707.4	107,093.1	105,999.5	(218.0)	-0.2%	1.3%

Notas:

*Cifras preliminares.

1.Fecha de imputación al 31/03/2025 // Fecha de registro al 07/04/2025

2. Se utilizó el PIB del Panorama Macroeconómico actualizado al 25 de marzo del 2025, elaborado por el Ministerio de Economía Planificación y Desarrollo.

Fuente: Sistema de Información de la Gestión Financiera (SIGEF).

3.3. Clasificación Funcional

Servicios Sociales

Viendo el gasto a través de la clasificación funcional, la finalidad de mayor proporción es servicios sociales, que representa el 44.3% (RD\$47,463.8 millones) del total de gastos, con un incremento de 2.6% (RD\$1,214.2 millones) en comparación con el gasto de marzo de 2024.

El gasto social se dirigió en gran parte a la función de educación, alcanzando RD\$21,629.3 millones, lo que refleja un aumento del 2.3% (RD\$479.9 millones) respecto al mismo período del año anterior. En detalle, el gasto educativo según el clasificador funcional se distribuye principalmente en las subfunciones de educación primaria con RD\$8,249.3 millones; planificación, gestión y supervisión de la educación con RD\$6,727.0 millones; educación secundaria con RD\$2,327.3 millones; educación superior con RD\$2,090.2 millones; educación técnica con RD\$939.8 millones, entre otros.

En cuanto al gasto en la función de protección social, este alcanzó RD\$12,629.4 millones, mostrando un incremento del 10.2% (RD\$1,169.2 millones) en comparación con el mismo período de 2024. Dentro de esta función, destacan los componentes de pensiones con RD\$6,555.0 millones; asistencia social con RD\$5,047.4 millones; planificación, gestión y supervisión de la protección social con RD\$628.4 millones; vivienda social con RD\$265.0 millones; juventud con RD\$117.3 millones, entre otros.

De igual manera, a la función de salud se asignaron RD\$9,808.8 millones, lo que representa un aumento del 6.2% (RD\$574.2 millones) en comparación con el mismo período de 2024. Este gasto se distribuye principalmente en planificación, gestión y supervisión de la salud con RD\$8,058.2 millones; servicios hospitalarios con RD\$1,000.2 millones; y servicios de salud pública y prevención de la salud con RD\$727.9 millones, entre otros.

Asimismo, la función de vivienda y servicios comunitarios registró un gasto devengado de RD\$2,313.2 millones, lo que supone una reducción de 32.0% (RD\$1,090.4 millones) respecto a lo devengado en el mismo período de 2024. Las subfunciones de esta categoría incluyen: abastecimiento de agua potable con RD\$2,076.2 millones; urbanización y servicios comunitarios con RD\$171.8 millones; y desarrollo comunitario con RD\$65.2 millones.

La función de actividades deportivas, recreativas, culturales y religiosas, devengaron un monto de RD\$1,034.3 millones, lo que refleja un incremento de 9.2% (RD\$87.4 millones). Destacan en esta función los servicios recreativos y deportivos con RD\$381.3 millones; los servicios culturales con RD\$380.5 millones; planificación, gestión y supervisión de actividades deportivas, recreativas, culturales y religiosas con RD\$119.8 millones; deportes de alto rendimiento con RD\$83.5 millones; servicios religiosos y otros servicios comunitarios religiosos con RD\$69.2 millones.

El resto del gasto en servicios sociales se destinó a la función de equidad de género con un gasto de RD\$48.7 millones, equivalente una reducción de 11.2% (RD\$6.1 millones) cuya partida con mayor monto corresponde a las acciones de prevención, atención y protección de violencia de género con RD\$26.4 millones; acciones focalizadas en mujeres RD\$11.7 millones; acciones para una cultura de igualdad de género por RD\$6.7 millones; corresponsabilidad social y pública en el cuidado de la familia y la reproducción de la fuerza de trabajo RD\$3.9 millones.

Servicios Económicos

El gasto en servicios económicos representó el 20.3% (RD\$21,720.8 millones) y registró una disminución de 19.1% (RD\$5,138.8 millones) en comparación con igual período de 2024.

Dentro de esta finalidad, resalta la función transporte por RD\$8,185.7 millones que interanualmente disminuyó un 39.6% (RD\$5,367.3 millones). En detalle estos recursos fueron dirigidos principalmente a transporte por ferrocarril con RD\$5,260.9 millones; transporte por carretera por RD\$2,598.3 millones; planificación, gestión y supervisión del transporte por RD\$213.1 millones; entre otros.

La función de energía y combustible devengó la suma de RD\$7,665.8 millones, que muestra un incremento de 6.5% (RD\$468.7 millones) respecto al 2024. Destacándose significativamente, la energía eléctrica de fuentes termoeléctricas con RD\$7,468.7 millones; seguido de conservación, aprovechamiento y explotación racionalizada de fuentes de electricidad con RD\$157.2 millones y combustible con RD\$39.9 millones.

Por su parte, la función de asuntos económicos, comerciales y laborales por RD\$3,586.5 millones, reflejando un aumento de 10.6% (RD\$343.0 millones) interanualmente. En desglose, las partidas que recibieron la mayor parte de los fondos se encuentran: asuntos económicos y regulación del comercio con RD\$3,409.1 millones; asuntos laborales generales con RD\$141.6 millones y asuntos laborales para fortalecer la autonomía económica de las mujeres con RD\$35.8 millones.

Para cerrar el gasto dentro de servicios económicos, este incluye las funciones de agropecuaria, caza, pesca y silvicultura con RD\$1,062.4 millones; riego con RD\$484.3 millones; comunicaciones con RD\$328.5 millones; otros servicios económicos con RD\$298.1 millones; minería, manufactura y construcción con RD\$103.4 millones; y banca y seguros con RD\$6.2 millones.

Servicios Generales

Por otro lado, la partida destinada a servicios generales representó el 18.1% (RD\$19,380.5 millones) del gasto ejecutado, con un aumento del 16.5% (RD\$2,738.0 millones) en comparación con el mismo período de 2024.

El componente con mayor ejecución dentro de esta finalidad corresponde a la función de administración general que devengó un total de RD\$7,878.2 millones para un incremento de 15.6% (RD\$1,063.7 millones). Este gasto se distribuye principalmente en gestión administrativa, financiera, fiscal, económica y planificación con RD\$4,134.5 millones; transferencias a instituciones públicas, incluidos los gobiernos locales, con RD\$2,183.2 millones; y órganos ejecutivos y legislativos con RD\$941.9 millones, entre otros.

Por su parte, la función de justicia, orden público y seguridad ejecutó un total de RD\$6,210.6 millones, mostrando un incremento de 24.0% (RD\$1,203.2 millones). Los componentes de mayor ejecución en esta función son: servicio de seguridad interior con RD\$2,767.8 millones; administración y servicios de justicia con RD\$2,653.4 millones; prisiones con RD\$259.8 millones, entre otros.

En cuanto al resto de gastos esta finalidad se otorgaron recursos por RD\$4,074.2 millones a defensa nacional, seguido de RD\$1,217.5 millones a relaciones internacionales.

Intereses de la deuda

La finalidad de intereses y comisiones de la deuda pública representó el 16.6% (RD\$17,755.5 millones) de la ejecución presupuestaria. Además, esta partida presenta una variación superior de 5.2% (RD\$874.8 millones) respecto a febrero 2024.

Protección del medio ambiente

Por último, la finalidad de protección del medio ambiente representó un 0.7% (RD\$772.5 millones) del gasto ejecutado, registrando un incremento de 13.9% (RD\$94.0 millones) en comparación a igual período en 2024. Las principales partidas que complementan esta finalidad son: la función de protección de la biodiversidad y ordenación de desechos con RD\$509.4 millones, el cambio climático con RD\$215.4 millones y la protección del aire, agua y suelo con RD\$47.7 millones.

Ilustración 6. Composición del Gasto del Gobierno Central por Finalidad
Marzo 2025

Valores en millones de RD\$

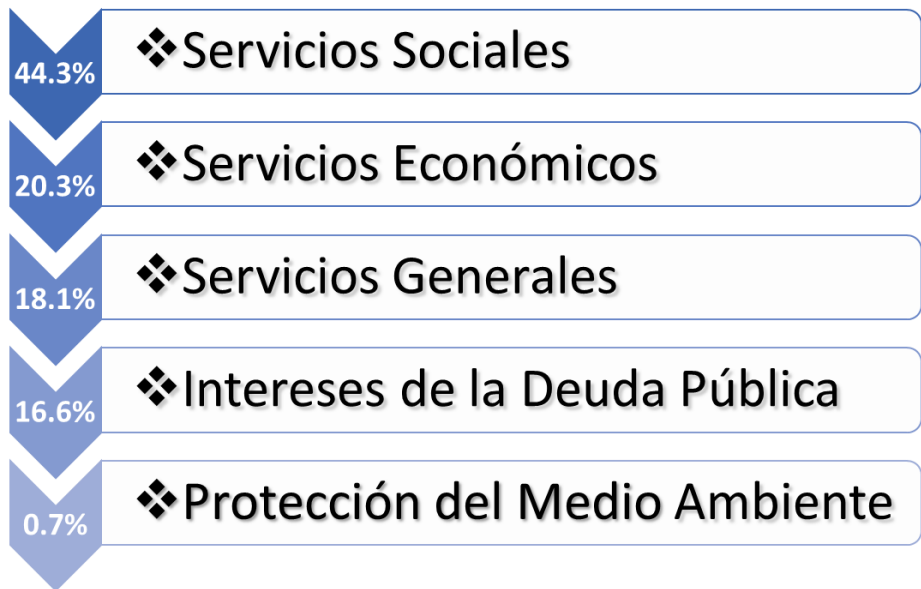

Notas:

*Cifras preliminares.

1. Fecha de imputación al 31/03/2025 // Fecha de registro al 07/04/2025.

Fuente: Sistema de Información de la Gestión Financiera (SIGEF).

3.3.1. Etiquetados temáticos en el clasificador funcional

Gasto en Equidad de Género

En marzo de 2025, el Gobierno Central ejecutó RD\$376.0 millones de un total de RD\$2,152.4 millones destinados en actividades enfocadas en reducir las desigualdades e inequidades de género. La mayor parte de esta ejecución fue en servicios generales, un 42.9% (RD\$161.5 millones), destacándose la función de administración general con RD\$144.1 millones.

Además, los servicios sociales representaron el 41.8% (RD\$157.3 millones) del total ejecutado, con una asignación significativa a equidad de género, que recibió RD\$83.2 millones. Este monto equivale al 52.9% de los recursos destinados a la función previamente mencionada destinados a acciones de prevención, atención y protección de violencia de género.

Por su parte, los servicios económicos representaron el 15.2% (RD\$57.2 millones), concentrándose en la función de asuntos laborales, con el propósito de fortalecer la autonomía económica de las mujeres.

Tabla 5. Gastos para reducir la brecha de género según clasificador funcional
Valores en millones de RD\$

DETALLE	2025	
	PRESUPUESTO INICIAL	PRESUPUESTO DEVENGADO
	1	2
1-SERVICIOS GENERALES	882.6	161.5
1.1-Administración general	813.2	144.1
1.1.05-Gestión de la administración general para transversalizar el enfoque de género	813.2	144.1
1.4-Justicia, orden público y seguridad	69.5	17.4
1.4.06-Administración y servicios de justicia relacionados con la violencia de género	69.5	17.4
2-SERVICIOS ECONÓMICOS	243.3	57.2
2.1-Asuntos económicos, comerciales y laborales	243.3	57.2
2.1.03-Asuntos laborales para fortalecer la autonomía económica de las mujeres	243.3	57.2
4-SERVICIOS SOCIALES	1,026.5	157.3
4.2-Salud	35.1	1.0
4.2.04-Servicios médicos en salud sexual/reproductiva y de centros de salud materno infantil	35.1	1.0
4.5-Protección social	6.7	0.0
4.5.05-Familia e hijos	6.7	0.0
4.6-Equidad de género	984.7	156.3
4.6.01-Acciones focalizadas en mujeres	224.1	35.1
4.6.02-Corresponsabilidad social y pública en el cuidado de la familia y la reproducción de la fuerza de trabajo	112.5	14.3
4.6.03-Acciones para una cultura de igualdad de género	253.4	23.8
4.6.04-Acciones de prevención, atención y protección de violencia de género	394.8	83.2
TOTAL	2,152.4	376.0

Notas:

*Cifras preliminares.

1. Fecha de recaudación al 31/03/2025// Fecha de registro al 07/04/2025.

Fuente: Sistema de Información de la Gestión Financiera (SIGEF).

Gasto vinculado al Cambio Climático

En el marco del clasificador de Cambio Climático, el Gobierno Central, hasta marzo de 2025, se ejecutaron unos RD\$31,772.6 millones, lo que equivale al 22.4% del presupuesto inicial y al 0.4% del PIB. De este monto, RD\$8,998.9 millones (28.3%) correspondieron a gastos con impacto positivo, mientras que RD\$22,773.7 millones (71.7%) generaron un impacto negativo. Cabe destacar que la mayor parte de los recursos con impacto negativo, RD\$22,482.0 millones (98.7%), están vinculados a la generación de energía eléctrica a partir de fuentes termoeléctricas.

En cuanto a la distribución por finalidad, los servicios económicos representaron el 93.5% del gasto total, distribuyéndose de la siguiente manera:

- RD\$22,951.1 millones en energía y combustible;
- RD\$6,555.2 millones en transporte;
- RD\$187.4 millones en minería, manufactura y construcción;
- RD\$8.4 millones en agropecuaria, caza, pesca y silvicultura.

Por otro lado, la finalidad de protección del medio ambiente representó el 5.8% del gasto total, con una ejecución de RD\$1,834.4 millones, de los cuales el 62.8% (RD\$1,151.4 millones) se asignó en la protección de la biodiversidad y la gestión de desechos.

Tabla 6. Incidencia del gasto del Gobierno Central en el Cambio Climático
Valores en millones de RD\$

DETALLE	2025					EJECUCIÓN % PIB
	PRESUPUESTO INICIAL	PRESUPUESTO DEVENGADO	INCIDENCIA POSITIVA	INCIDENCIA NEGATIVA	INCIDENCIA NETA	
	1	2	3	4	5=3-4	6 = (2/PIB)
1-SERVICIOS GENERALES	1,400.4	236.1	236.1		236.1	0.0%
1.4-Justicia, orden público y seguridad	1,400.4	236.1	236.1		236.1	0.0%
1.4.02-Servicios de protección contra incendios	1,400.4	236.1	236.1		236.1	0.0%
2-SERVICIOS ECONÓMICOS	127,066.3	29,702.0	6,930.2	22,771.8	(15,841.6)	0.4%
2.2-Agropecuaria, caza, pesca y silvicultura	534.1	8.4	8.4		8.4	0.0%
2.2.04-Conservación, ampliación y explotación racionalizada de reservas forestales	252.4	0.0	0.0		0.0	0.0%
2.2.06-Gestión o apoyo de labores de reforestación	281.6	8.4	8.4		8.4	0.0%
2.4-Energía y combustible	90,445.0	22,951.1	366.7	22,584.4	(22,217.7)	0.3%
2.4.03-Combustible	670.9	102.4		102.4	(102.4)	0.0%
2.4.04-Energía eléctrica de fuentes termoelectricas	84,996.4	22,482.0		22,482.0	(22,482.0)	0.3%
2.4.08-Energía eléctrica de fuentes nucleares	51.5	0.0	0.0		0.0	0.0%
2.4.09-Conservación, aprovechamiento y explotación racionalizada de fuentes de electricidad	4,726.2	366.7	366.7		366.7	0.0%
2.5-Minería, manufactura y construcción	868.7	187.4		187.4	(187.4)	0.0%
2.5.01-Extracción de recursos minerales	868.7	187.4		187.4	(187.4)	0.0%
2.6-Transporte	35,218.5	6,555.2	6,555.2		6,555.2	0.1%
2.6.03-Transporte por ferrocarril	35,218.5	6,555.2	6,555.2		6,555.2	0.1%
3-PROTECCIÓN DEL MEDIO AMBIENTE	13,678.8	1,834.4	1,832.5	1.9	1,830.6	0.0%
3.1-Protección del aire, agua y suelo	314.6	52.6	52.6		52.6	0.0%
3.1.01-Reducción de la contaminación	225.0	41.5	41.5		41.5	0.0%
3.1.04-Protección del suelo contra la erosión y otras formas de degradación física	89.5	11.0	11.0		11.0	0.0%
3.2-Protección de la biodiversidad y ordenación de desechos	8,015.2	1,151.4	1,149.5	1.9	1,147.6	0.0%
3.2.02-Ordenación de desechos	1,130.0	30.7	30.7		30.7	0.0%
3.2.04-Conciencia y conocimiento de la biodiversidad	320.1	42.5	42.5		42.5	0.0%
3.2.06-Economía verde	8.4	0.8	0.8		0.8	0.0%
3.2.09-Áreas protegidas y otras medidas de conservación	1,338.2	175.1	175.1		175.1	0.0%
3.2.10-Restauración	2,031.5	284.2	284.2		284.2	0.0%
3.2.11-Uso sostenible	101.4	18.6	18.6		18.6	0.0%
3.2.12-Prevención de la producción de residuos por modificación de procesos	1.0	0.0	0.0		0.0	0.0%
3.2.14-Tratamiento y eliminación de residuos no peligrosos en vertederos	30.5	1.9		1.9	(1.9)	0.0%
3.2.98-Investigación y desarrollo relacionado con la protección del medio ambiente	12.0	4.6	4.6		4.6	0.0%
3.2.99-Planificación, gestión y supervisión de la protección del medio ambiente	3,042.1	592.9	592.9		592.9	0.0%
3.3-Cambio Climático	5,349.0	630.5	630.5		630.5	0.0%
3.3.01-Mixtos	260.2	49.8	49.8		49.8	0.0%
3.3.02-Mitigación	5.5	1.1	1.1		1.1	0.0%
3.3.03-Conocimiento del riesgo de desastres climáticos	153.3	22.4	22.4		22.4	0.0%
3.3.04-Gobernanza del riesgo de desastres climáticos	17.3	0.0	0.0		0.0	0.0%
3.3.05-Reducción del riesgo de desastres climáticos	4,740.9	530.4	530.4		530.4	0.0%
3.3.06-Respuesta y recuperación de desastres climáticos	6.0	0.0	0.0		0.0	0.0%
3.3.07-Otras medidas de adaptación	6.6	1.1	1.1		1.1	0.0%
3.3.99-Planificación, gestión y supervisión de cambio climático	159.2	25.7	25.7		25.7	0.0%
Total general	142,145.5	31,772.6	8,998.9	22,773.7	(13,774.8)	0.4%

Notas:

*Cifras preliminares.

1. Fecha de recaudación al 31/03/2025// Fecha de registro al 07/04/2025.

2. Para el PIB 2025 se utilizó el PIB del Panorama Macroeconómico actualizado al 25 de marzo de 2024, elaborado por el Ministerio de Economía Planificación y Desarrollo.

Fuente: Sistema de Información de la Gestión Financiera (SIGEF).



GOBIERNO DE LA
REPÚBLICA DOMINICANA

PRESUPUESTO

