



GOBIERNO DE LA  
REPÚBLICA DOMINICANA

PRESUPUESTO

**INFORME MENSUAL**

# **EJECUCIÓN PRESUPUESTARIA**

**| JUNIO 2025**

**DIGEPRES.GOB.DO**

 @DIGEPRESRD

## **Índice**

1.	Balance Presupuestario.....	2
2.	Ingresos.....	2
3.	Gastos.....	4
3.1.	Clasificación Económica .....	4
3.2.	Clasificación Institucional.....	7
3.2.1.	Inversión Pública .....	9
3.3.	Clasificación Funcional.....	11
3.3.1	Etiquetados temáticos en el clasificador funcional .....	14

## **Índice de Tablas**

Tabla 1.	Resultados Presupuestarios del Gobierno Central .....	2
Tabla 2.	Ingresos del Gobierno Central por Clasificación Económica .....	3
Tabla 3.	Gastos del Gobierno Central por Clasificación Económica .....	5
Tabla 4.	Gastos del Gobierno Central por Clasificación Institucional .....	9
Tabla 5.	Gastos para reducir la brecha de género según clasificador funcional .....	15
Tabla 6.	Incidencia del gasto del Gobierno Central en el Cambio Climático .....	16

## **Índice de Ilustraciones**

Ilustración 1.	Figuras impositivas.....	4
Ilustración 2.	Transferencias Corrientes del Gobierno Central.....	6
Ilustración 3.	Transferencias de Capital del Gobierno Central.....	7
Ilustración 4.	Top 3 Instituciones con Mayor Ejecución de Gastos .....	7
Ilustración 5.	Proyectos de Inversión Pública por funciones.....	11
Ilustración 6.	Composición del Gasto del Gobierno Central por Finalidad.....	14

## **Índice de Mapas**

Mapa 1.	Inversión Pública por Provincia.....	10
---------	--------------------------------------	----

1. Balance Presupuestario

El resultado financiero del Gobierno Central en junio de 2025 muestra un déficit fiscal de RD\$33,746.3 millones, resultado de ingresos recaudados por RD\$94,849.3 millones y gastos de RD\$128,595.7 millones. En este contexto, el resultado primario, que se calcula restando los intereses devengados de la deuda (RD\$33,545.1 millones) del balance financiero, alcanzó resultado un déficit de RD\$201.2 millones.

Es importante destacar que, al comparar con el mismo período de 2024, donde el resultado financiero alcanzó un déficit de RD\$38,945.9 millones y de RD\$2,080.3 millones en el resultado primario, reflejándose una diferencia absoluta de RD\$5,199.5 millones y RD\$1,879.0 millones, respectivamente.

**Tabla 1. Resultados Presupuestarios del Gobierno Central  
Junio 2024**

Valores en millones de RD\$

Indicadores	Pres. Inicial Ley núm. 80-24	Devengado	% Devengado	% del PIB
	1	2	3 = 2/1	4 = (2/PIB)
<b>1 - INGRESOS</b>	<b>1,241,364.7</b>	<b>94,849.3</b>	<b>7.6%</b>	<b>1.2%</b>
1.1 - Ingresos corrientes	1,239,893.2	94,662.8	7.6%	1.2%
1.1.6.5 - Donaciones Corrientes	535.2	-	0.0%	0.0%
1.2 - Ingresos de capital	-	161.7	-	0.0%
1.2.4.4 - Donaciones de Capital	936.4	24.9	2.7%	0.0%
<b>2 - GASTOS</b>	<b>1,484,234.6</b>	<b>128,595.7</b>	<b>8.7%</b>	<b>1.6%</b>
2.1 - Gastos corrientes	1,308,196.7	113,050.9	8.6%	1.4%
2.1.4 - Intereses de la deuda	298,486.4	33,545.1	11.2%	0.4%
2.2 - Gastos de capital	176,037.9	15,544.8	8.8%	0.2%
<b>RESULTADOS</b>				
Resultado de la cuenta corriente (1.1-2.1)	(67,768.3)	(18,388.1)	27.1%	-0.2%
Resultado de la cuenta de capital (1.2-2.2)	(175,101.6)	(15,358.2)	8.8%	-0.2%
Resultado primario (1- (2 - 2.1.4))	55,616.6	(201.2)	-0.4%	0.0%
Resultado financiero (1- 2)	(242,869.9)	(33,746.3)	13.9%	-0.4%
<b>FINANCIAMIENTO NETO</b>	<b>242,869.9</b>	<b>1,007.4</b>	<b>0.4%</b>	<b>0.0%</b>
<b>3.1 - Fuentes financieras</b>	<b>350,990.4</b>	<b>2,279.3</b>	<b>0.6%</b>	<b>0.0%</b>
<b>3.2 - Aplicaciones financieras</b>	<b>108,120.5</b>	<b>1,271.9</b>	<b>1.2%</b>	<b>0.0%</b>

**Notas:**

1. Se incluyen los Recursos de Captación Directa.  
2. Fecha de recaudación al 30/06/2025 // Fecha de registro al 07/07/2025  
**Fuente:** Sistema de Información de la Gestión Financiera (SIGEF).

2. Ingresos

Los ingresos percibidos durante el mes de junio del presente año ascendieron a RD\$94,849.3 millones, lo que equivale al 1.2% del Producto Interno Bruto (PIB) y representa un nivel de cumplimiento del 7.6% respecto al monto estimado en el presupuesto inicial (RD\$1,241,899.9 millones).

**Tabla 2. Ingresos del Gobierno Central por Clasificación Económica**  
**Junio 2024 y 2025**

Valores en millones de RD\$

DETALLE	2024	2025		VARIACIÓN 2025/2024	% PIB		
	PERCIBIDO JUNIO	PRESUPUESTO INICIAL	PERCIBIDO*			% EJECUCION*	
	1	2	3	4 = (3/2)	5 = (3 - 1)	6 = (5/1)	7 = 3/PIB
1.1 Ingresos Corrientes	85,764.4	1,240,428.4	94,662.8	7.6%	8,898.4	10.4%	1.2%
1.1.1 - Impuestos	80,860.4	1,159,747.5	88,148.2	7.6%	7,287.8	9.0%	1.1%
1.1.1.1 - Impuestos sobre el ingreso, las utilidades y las ganancias de capital	26,678.8	382,142.0	32,118.1	8.4%	5,439.3	20.4%	0.4%
1.1.1.3 - Impuestos sobre la propiedad	3,534.3	62,392.1	3,962.2	6.4%	427.9	12.1%	0.0%
1.1.1.4 - Impuestos sobre los bienes y servicios	44,876.8	636,997.8	46,525.5	7.3%	1,648.6	3.7%	0.6%
1.1.1.5 - Impuestos sobre el comercio y las transacciones internacionales/comercio exterior	5,641.1	76,451.3	5,424.6	7.1%	-216.5	-3.8%	0.1%
1.1.1.6 - Impuestos ecológicos	129.1	1,761.4	117.4	6.7%	-11.7	-9.1%	0.0%
1.1.1.9 - Impuestos diversos	0.2	2.9	0.4	13.6%	0.2	148.3%	0.0%
1.1.2 - Contribuciones a la seguridad social	303.0	4,445.5	1,196.1	26.9%	893.1	294.8%	0.0%
1.1.2.1 - Contribuciones de los empleados	196.6	2,604.1	217.5	8.4%	20.9	10.6%	0.0%
1.1.2.2 - Contribuciones de los empleadores	106.3	1,841.4	978.6	53.1%	872.2	820.3%	0.0%
1.1.3 - Ventas de bienes y servicios	2,555.7	42,094.3	4,035.7	9.6%	1,480.0	57.9%	0.1%
1.1.3.1 - Ventas de establecimientos no de mercado	1,916.1	34,403.4	3,347.9	9.7%	1,431.8	74.7%	0.0%
1.1.3.3 - Derechos administrativos	639.6	7,690.9	687.8	8.9%	48.2	7.5%	0.0%
1.1.4 - Rentas de la propiedad	78.0	21,158.5	424.2	2.0%	346.2	443.8%	0.0%
1.1.4.1-Intereses	78.0	0.0	12.8	0.0%	-65.1	-83.5%	0.0%
1.1.4.2 - Rentas de la propiedad distinta de intereses	0.0	21,158.5	411.3	1.9%	411.3	NA	0.0%
1.1.6 - Transferencias corrientes recibidas	1,086.4	1,343.3	1.7	0.1%	-1,084.7	-99.8%	0.0%
1.1.7 - Multas y sanciones pecuniarias	80.2	358.3	100.1	27.9%	19.9	24.8%	0.0%
1.1.9 - Otros ingresos corrientes	800.7	11,280.9	756.8	6.7%	-43.9	-5.5%	0.0%
1.2 Ingresos De Capital	0.0	0.0	161.7	0.0%	161.7	0.0%	0.0%
1.2.1 - Venta (disposición) de activos no financieros (a valores brutos)	0.0	0.0	26.5	0.0%	26.5	NA	0.0%
1.2.4 - Transferencias de capital recibidas	0.0	0.0	0.0	0.0%	0.0	0.0%	0.0%
1.2.5 - Recuperación de inversiones financieras realizadas con fines de política	0.0	0.0	135.2	0.0%	135.2	0.0%	0.0%
Total de Ingresos (1.1 + 1.2)	85,764.4	1,240,428.4	94,824.5	7.6%	9,060.1	10.6%	1.2%
Donaciones	102.9	1,471.5	24.9	1.7%	-78.0	-75.8%	0.0%
- Corrientes	102.2	535.2	0.0	0.0%	-102.2	-100.0%	0.0%
- Capital	0.6	936.4	24.9	2.7%	24.2	3739.6%	0.0%
Total de Ingresos con Donaciones	85,867.2	1,241,899.9	94,849.3	7.6%	8,982.1	10.5%	1.2%

**Notas:**

\*Cifras preliminares.

1. Se incluyen los Recursos de Captación Directa.

2. Fecha de imputación al 30/06/2025 // fecha de registro al 07/07/2025.

3. Se utilizó el PIB del Panorama Macroeconómico actualizado al 09 de junio de 2025 elaborado por el Ministerio de Economía Planificación y Desarrollo.

**Fuente:** Sistema de Información de la Gestión Financiera (SIGEF).

Del total recaudado, RD\$94,662.8 millones (99.8%) correspondieron a ingresos corrientes, compuestos por: impuestos (RD\$88,148.2 millones); contribuciones a la seguridad social (RD\$1,196.1 millones); ventas de bienes y servicios (RD\$4,035.7 millones); rentas de la propiedad (RD\$424.2 millones); multas y sanciones pecuniarias (RD\$100.1 millones); transferencias corrientes recibidas (RD\$1.7 millones) y otros ingresos corrientes (RD\$756.8 millones). Adicionalmente, del total de RD\$161.7 millones en ingresos de capital, se registraron RD\$26.5 millones por ventas de activos fijos y RD\$135.2 millones por recuperación de préstamos de largo plazo otorgados al sector público.

Por otro lado, las donaciones de capital presentaron un valor de RD\$24.9 millones. Dentro de este valor, se destacan los aportes de la Agencia Andaluza de Cooperación Internacional para el Desarrollo con RD\$14.1 millones, el Programa de las Naciones Unidas para el Medio Ambiente con RD\$9.5 millones y el Fondo Mundial de Lucha contra el SIDA, Tuberculosis y la Malaria con RD\$1.3 millones.

Con relación a las figuras impositivas con mayor recaudación <sup>1</sup> estas fueron:

**Ilustración 1. Figuras impositivas  
Junio 2025**

Valores en millones de RD\$

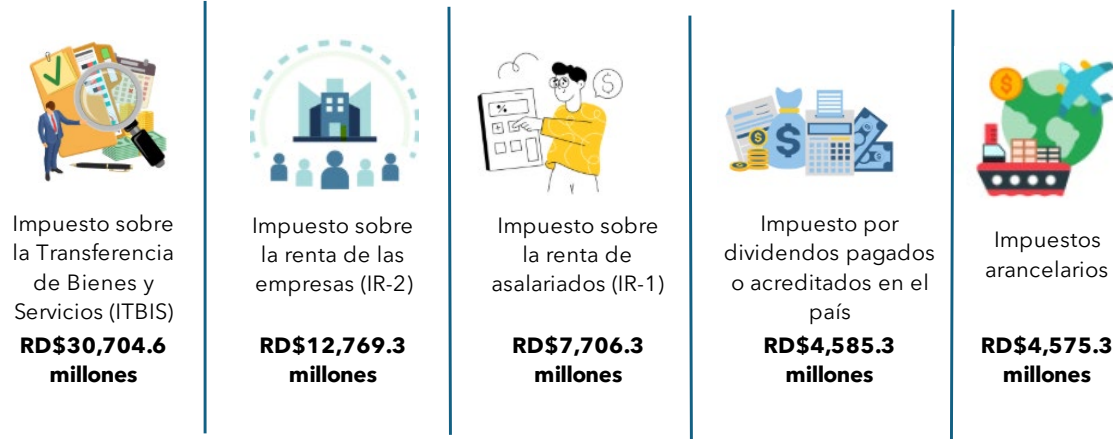

**Notas:**

\*Cifras preliminares.

Fecha de imputación al 30/06/2025 // fecha de registro al 07/07/2025.

**Fuente:** Sistema de Información de la Gestión Financiera (SIGEF).

**3. Gastos**

**3.1. Clasificación Económica**

En junio de 2025, el Gobierno Central ejecutó recursos por RD\$128,595.7 millones, los cuales equivalen al 8.7% del presupuesto inicial y al 1.6% del PIB. De estos fondos, RD\$113,050.9 millones (87.9%) fueron destinados a gastos corrientes, mientras que RD\$15,544.8 millones (12.1%) se asignaron a gastos de capital.

<sup>1</sup> Para ver un mayor detalle sobre la ejecución de ingresos por la clasificación económica hasta el nivel de auxiliar consultar los anexos en el documento de Excel que acompaña el informe.

**Tabla 3. Gastos del Gobierno Central por Clasificación Económica**  
**Junio 2024 y 2025**

Valores en millones de RD\$

DETALLE	2024	PRESUPUESTO INICIAL	2025				VARIACIÓN 2025/2024		EJECUCIÓN % PIB
	DEVENGADO JUNIO		JUNIO				ABS.	REL.	
			COMPROMETIDO*	DEVENGADO*	PAGADO*	% EJECUCION			
	1	2	3	4	5	6= (4/2)	7 = (4-1)	8= 7/1	9 = (4/PIB)
2.1 - Gastos corrientes	110,245.6	1,308,196.7	81,222.7	113,050.9	117,730.3	8.6%	2,805.3	2.5%	1.4%
2.1.2 - Gastos de consumo	38,785.4	516,919.6	15,405.6	41,761.6	42,241.6	8.1%	2,976.2	7.7%	0.5%
2.1.3 - Prestaciones de la seguridad social	5,983.2	90,986.2	1,597.7	6,769.1	6,795.5	7.4%	785.9	13.1%	0.1%
2.1.4 - Intereses de la deuda	36,865.6	298,486.4	33,746.0	33,545.1	16,856.9	11.2%	(3,320.5)	-9.0%	0.4%
2.1.5 - Subvenciones otorgadas a empresas	1,580.3	13,500.0	565.5	565.5	774.6	4.2%	(1,014.8)	-64.2%	0.0%
2.1.6 - Transferencias corrientes	27,024.3	388,252.0	29,846.1	30,337.6	50,985.4	7.8%	3,313.3	12.3%	0.4%
2.1.6.1 - Transferencias al sector privado	4,934.1	67,391.8	5,195.5	5,295.3	4,931.6	7.9%	361.2	7.3%	0.1%
2.1.6.2 - Transferencias al sector público	20,884.6	304,264.1	22,194.3	22,520.9	44,902.2	7.4%	1,636.2	7.8%	0.3%
2.1.6.3 - Transferencia al sector externo	141.1	966.9	67.5	67.5	45.0	7.0%	(73.6)	-52.2%	0.0%
2.1.6.4 - Transferencias a otras instituciones públicas	1,064.4	15,629.2	2,388.8	2,453.9	1,106.6	15.7%	1,389.5	130.5%	0.0%
2.1.9 - Otros gastos corrientes	6.7	52.4	61.8	72.0	76.2	137.3%	65.2	970.2%	0.0%
2.2 - Gastos de capital	14,465.3	176,037.9	15,574.1	15,544.8	12,926.7	8.8%	1,079.5	7.5%	0.2%
2.2.1 - Construcciones en proceso	3,803.7	53,162.5	4,864.4	4,862.6	4,165.5	9.1%	1,058.8	27.8%	0.1%
2.2.2 - Activos fijos (formación bruta de capital fijo)	4,883.0	60,255.3	3,708.2	3,465.2	2,876.4	5.8%	(1,417.8)	-29.0%	0.0%
2.2.4 - Objetos de valor	8.8	10.1	1.7	0.5	18.6	4.7%	(8.3)	-94.6%	0.0%
2.2.5 - Activos no producidos	29.7	1,045.8	293.4	372.8	27.7	35.6%	343.1	1156.7%	0.0%
2.2.6 - Transferencias de capital	5,740.2	60,117.0	6,706.5	6,843.8	5,838.5	11.4%	1,103.6	19.2%	0.1%
2.2.6.1 - Transferencias de capital al sector privado	194.6	174.8	85.5	207.5	124.9	118.7%	12.9	6.6%	0.0%
2.2.6.2 - Transferencias de capital al sector público	5,545.5	59,899.0	6,620.0	6,635.3	5,712.6	11.1%	1,089.8	19.7%	0.1%
2.2.6.7 - Otras transferencias de capital	0.0	43.2	1.0	1.0	1.0	2.3%	1.0	0.0%	0.0%
2.2.8 - Gastos de capital, reserva presupuestaria	0.0	1,447.1	0.0	0.0	0.0	0.0%	0.0	0.0%	0.0%
TOTAL	124,710.9	1,484,234.6	96,796.8	128,595.7	130,657.0	8.7%	3,884.8	3.1%	1.6%

**Notas:**

\*Cifras preliminares

1.Fecha de recaudación al 30/06/2025 // Fecha de registro al 07/07/2025.

2.Se utilizó el PIB del Panorama Macroeconómico actualizado al 09 de junio de 2025, elaborado por el Ministerio de Economía Planificación y Desarrollo.

**Fuente:** Sistema de Información de la Gestión Financiera (SIGEF).

**Gastos Corrientes**

Dentro de los gastos corrientes, se destacan los gastos de consumo los cuales sumaron RD\$41,761.6 millones, representando un 36.9% del total. Seguido por los intereses de la deuda, que alcanzaron RD\$33,545.1 millones (29.7%), y transferencias corrientes, con una ejecución de RD\$30,337.6 millones (26.8%). Las prestaciones de la seguridad social representaron RD\$6,769.1 millones (6.0%), mientras que las subvenciones a empresas sumaron un total de RD\$565.5 millones (0.5%). Finalmente, se asignaron a otros gastos corrientes RD\$72.0 millones (0.1%).

Es relevante señalar que, las transferencias corrientes se destinaron en mayor proporción al sector público, que recibió RD\$22,520.9 millones (74.2%), seguido del sector privado con RD\$5,295.3 millones (17.5%). Otras instituciones públicas recibieron RD\$2,453.9 millones (8.1%), mientras que el sector externo fue destinatario de RD\$67.5 millones (0.2%).

Estas transferencias se canalizaron principalmente hacia instituciones como la Dirección Central del Servicio Nacional de Salud, empresas eléctricas como EDEESTE, EDESUR u EDENORTE y a la Tesorería de la Seguridad Social.

## Ilustración 2. Transferencias Corrientes del Gobierno Central Junio 2025

Valores en millones de RD\$



### Notas:

\*Cifras preliminares

1. Fecha de recaudación al 30/06/2025 // Fecha de registro al 07/07/2025.

**Fuente:** Sistema de Información de la Gestión Financiera (SIGEF).

## Gastos de Capital

Con relación a los gastos de capital, los RD\$15,544.8 millones ejecutados se distribuyeron de la siguiente manera: RD\$6,843.8 millones (44.0%) se destinaron a transferencias de capital otorgadas; las construcciones en proceso alcanzaron RD\$4,862.6 millones (31.3%); mientras que RD\$3,465.2 millones (22.3%) correspondieron a los activos fijos (formación bruta de capital fijo). Además, se otorgaron asignaciones de RD\$372.8 millones (2.4%) para activos no producidos y RD\$0.5 millones (0.003%) para objetos de valor.

Desglosando las partidas de mayor denominación, las construcciones en proceso representaron un total de RD\$4,862.6 millones, correspondientes a construcciones por contrato y administración con RD\$4,625.4 millones (95.1%) y RD\$237.2 millones (4.9%), respectivamente.

En cuanto al gasto en activos fijos, la mayor parte se destinó a viviendas, edificios y estructuras con RD\$1,989.1 millones (57.4%), seguido de maquinaria y equipo, que totalizó RD\$985.7 millones (28.4%). Además, se ejecutaron RD\$442.6 millones (12.8%) en equipo de defensa y seguridad, RD\$36.7 millones (1.1%) en activos biológicos cultivados y RD\$11.1 millones (0.3%) en activos fijos intangibles.

Las transferencias de capital se canalizaron principalmente hacia el Instituto Nacional de Aguas Potables y Alcantarillados (INAPA), Corporación del Acueducto y Alcantarillado de Santiago (CORAASAN), Corporación del Acueducto y Alcantarillado de Santo Domingo (CAASD), Dirección Central del Servicio Nacional de Salud, Instituto para el Desarrollo del Suroeste, entre otros.

### Ilustración 3. Transferencias de Capital del Gobierno Central Junio 2025

Valores en millones de RD\$



**Nota:**

\*Cifras preliminares

1. Fecha de recaudación al 30/06/2025 // Fecha de registro al 07/07/2025

**Fuente:** Sistema de Información de la Gestión Financiera (SIGEF).

### 3.2. Clasificación Institucional

Durante el mes de junio, se aprecia que las instituciones que presentan mayor gasto son: el Ministerio de Educación por RD\$26,403.5 millones (20.5% del total), seguido por el Ministerio de Salud Pública y Asistencia Social por RD\$12,516.0 millones (9.7%), la Presidencia de la República por RD\$11,950.3 millones (9.3%), Ministerio de Interior y Policía por RD\$5,952.8 millones (4.6%) y el Ministerio de Defensa por RD\$4,988.5 millones (3.9%).

De la misma forma, al analizar los capítulos virtuales, se observa que la Administración de Deuda Pública y Activos Financieros mostró una ejecución de RD\$33,545.1 millones (26.1%), mientras que la Administración de Obligaciones del Tesoro Nacional devengó RD\$10,129.2 millones (7.9%).

### Ilustración 4. Top 3 Instituciones con Mayor Ejecución de Gastos Junio 2025

Valores en millones de RD\$

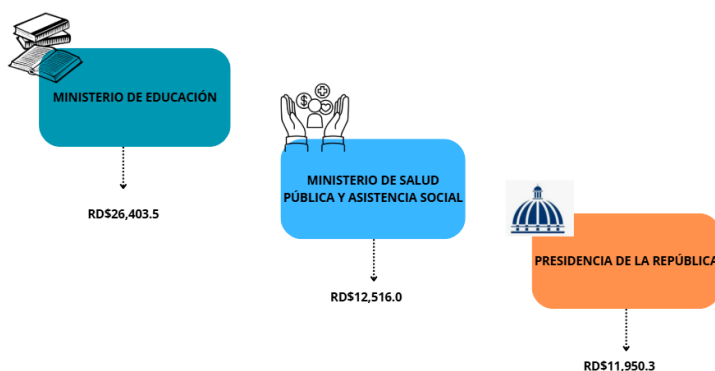

**Notas:** \*Cifras preliminares.

1. Fecha de imputación al 30/06/2025 // Fecha de registro al 07/07/2025

**Fuente:** Sistema de Información de la Gestión Financiera (SIGEF)



### **Ministerio de Educación (MINERD)**

La ejecución presupuestaria del Ministerio de Educación presentó un valor de RD\$26,403.5 millones, de la cual destacan los programas de: desarrollo social comunitario por RD\$8,078.6 millones; fomento de la inclusión socioeconómica de adolescentes y jóvenes de 14 a 24 años en condición de vulnerabilidad por RD\$3,786.6 millones; asistencia social integral por RD\$2,948.1 millones; actividades centrales por RD\$2,790.0 millones; gestión y coordinación de los servicios de bienestar magisterial por RD\$2,069.2 millones y representación, fiscalización y gestión legislativa por RD\$1,323.9 millones.

### **Ministerio de Salud Pública y Asistencia Social (MISPAS)**

En cuanto al gasto devengado por el Ministerio de Salud Pública y Asistencia Social, este alcanzó la suma de RD\$12,516.0 millones. Siendo los programas que predominan dentro del gasto de dicha institución: administración de activos, pasivos y transferencias que asciende a RD\$10,290.3 millones; estrategia, comunicación, publicidad y prensa gubernamental por RD\$1,068.7 millones; actividades centrales por RD\$501.8 millones y coordinación y fomento de las actividades culturales por RD\$456.0 millones.

Además, están los programas de administración de contribuciones especiales por RD\$123.1 millones; prevención, diagnóstico y tratamiento VIH/SIDA por RD\$46.2 millones; y formulación de políticas para la mitigación y adaptación al cambio climático por RD\$25.9 millones entre otros.

### **Ministerio de la Presidencia**

La Presidencia de la República devengó un total de RD\$11,950.3 millones. En su mayoría estos recursos se dirigieron al programa de protección social por RD\$4,129.7 millones; administración de activos pasivos y transferencias por RD\$3,984.3 millones; asistencia social integral por RD\$1,096.6 millones; actividades centrales por RD\$835.7 millones; estrategia, comunicación, publicidad y prensa gubernamental por RD\$547.1 millones y administración de contribuciones especiales por RD\$270.5 millones; entre otros.

Al detallar el gasto en protección social, se distinguen los subsidios y ayudas sociales: Aliméntate por RD\$2,445.9 millones; Subsidio GLP Hogares por RD\$613.4 millones; Subsidio Bono Luz por RD\$384.2 millones; Subsidio GLP Transporte por RD\$54.3 millones; Bono Discapacidad por RD\$46.9 millones y ayuda a envejecientes por RD\$31.8 millones; entre otros.

**Tabla 4. Gastos del Gobierno Central por Clasificación Institucional**  
**Junio 2024 y 2025**

Valores en Millones de RD\$

DETALLE	2024	2025				VARIACIÓN 2025/2024		EJECUCIÓN % PIB
	DEVENGADO JUNIO	PRESUPUESTO INICIAL	COMPROMETIDO*	DEVENGADO*	PAGADO*	ABS.	REL.	
	1	2	4	5	6	7 = (4-1)	8 = (6/1)	
PODER LEGISLATIVO	742.0	8,907.2	742.3	742.3	742.3	0.3	0.0%	0.0%
0101 - SENADO DE LA REPÚBLICA	250.9	3,010.8	250.9	250.9	250.9	(0.0)	0.0%	0.0%
0102 - CÁMARA DE DIPUTADOS	491.1	5,896.4	491.4	491.4	491.4	0.3	0.1%	0.0%
PODER EJECUTIVO	74,486.0	973,448.9	53,744.4	81,808.0	77,118.4	7,322.0	9.8%	1.0%
0201 - PRESIDENCIA DE LA REPÚBLICA	10,669.1	127,178.7	10,474.0	11,950.3	11,714.4	1,281.2	12.0%	0.1%
0202 - MINISTERIO DE INTERIOR Y POLICÍA	4,893.8	73,722.0	3,468.7	5,952.8	6,220.0	1,059.0	21.6%	0.1%
0203 - MINISTERIO DE DEFENSA	4,438.1	64,622.5	1,722.4	4,988.5	4,763.2	550.3	12.4%	0.1%
0204 - MINISTERIO DE RELACIONES EXTERIORES	1,344.3	15,344.3	(703.4)	1,001.3	932.3	(250.6)	-20.2%	0.0%
0205 - MINISTERIO DE HACIENDA	1,412.7	21,512.7	1,445.4	1,550.2	1,575.3	137.5	9.7%	0.0%
0206 - MINISTERIO DE EDUCACIÓN	22,696.2	309,832.2	9,373.5	26,403.5	25,415.8	3,707.3	16.3%	0.3%
0207 - MINISTERIO DE SALUD PÚBLICA Y ASISTENCIA SOCIAL	12,199.4	150,968.3	11,441.2	12,516.0	12,218.3	316.7	2.6%	0.2%
0208 - MINISTERIO DE DEPORTES Y RECREACIÓN	213.8	5,502.6	1,420.9	1,450.6	440.6	1,236.8	578.4%	0.0%
0209 - MINISTERIO DE TRABAJO	256.9	3,023.3	240.8	232.1	242.5	(24.8)	-9.6%	0.0%
0210 - MINISTERIO DE AGRICULTURA	1,507.1	18,535.5	1,467.4	1,353.3	1,331.8	(153.7)	-10.2%	0.0%
0211 - MINISTERIO DE OBRAS PÚBLICAS Y COMUNICACIONES	6,016.9	64,208.6	4,355.2	4,602.9	4,449.7	(1,414.0)	-23.5%	0.1%
0212 - MINISTERIO DE INDUSTRIA, COMERCIO Y MIPYMES (MICM)	2,016.2	21,564.0	914.2	968.0	1,141.3	(1,048.2)	-52.0%	0.0%
0213 - MINISTERIO DE TURISMO	428.1	9,400.1	815.4	776.5	597.8	348.4	81.4%	0.0%
0214 - PROCURADURÍA GENERAL DE LA REPÚBLICA	766.6	11,681.6	905.8	905.8	993.5	139.2	18.2%	0.0%
0215 - MINISTERIO DE LA MUJER	85.2	1,254.3	68.9	96.4	96.9	11.1	13.1%	0.0%
0216 - MINISTERIO DE CULTURA	311.9	4,163.0	321.1	331.5	322.3	19.6	6.3%	0.0%
0217 - MINISTERIO DE LA JUVENTUD	40.7	754.7	49.8	64.4	39.5	23.7	58.2%	0.0%
0218 - MINISTERIO DE MEDIO AMBIENTE Y RECURSOS NATURALES	1,874.3	17,321.7	571.6	906.2	837.1	(968.1)	-51.7%	0.0%
0219 - MINISTERIO DE EDUCACIÓN SUPERIOR CIENCIA Y TECNOLOGÍA	1,445.8	22,851.8	1,807.2	1,778.2	1,818.4	332.3	23.0%	0.0%
0220 - MINISTERIO DE ECONOMÍA, PLANIFICACIÓN Y DESARROLLO	223.3	4,007.4	176.5	326.3	241.9	103.0	46.1%	0.0%
0221 - MINISTERIO DE ADMINISTRACIÓN PÚBLICA	154.1	2,714.4	83.7	163.4	186.1	9.3	6.1%	0.0%
0222 - MINISTERIO DE ENERGÍA Y MINAS	220.2	5,749.9	34.8	268.9	230.0	48.7	22.1%	0.0%
0223 - MINISTERIO DE LA VIVIENDA, HABITAT Y EDIFICACIONES (MIVHED)	1,360.5	17,535.5	3,289.3	3,221.0	1,309.6	1,860.4	136.7%	0.0%
PODER JUDICIAL	718.5	12,921.6	1,076.8	1,076.8	1,076.8	358.3	49.9%	0.0%
0301 - PODER JUDICIAL	718.5	12,921.6	1,076.8	1,076.8	1,076.8	358.3	49.9%	0.0%
ORGANISMOS ESPECIALES	880.3	12,580.6	1,292.4	1,294.3	1,298.8	414.1	47.0%	0.0%
0401 - JUNTA CENTRAL ELECTORAL	429.8	6,750.9	825.1	825.1	395.3	395.3	92.0%	0.0%
0402 - CÁMARA DE CUENTAS	127.0	1,524.2	127.0	127.0	127.0	(0.0)	0.0%	0.0%
0403 - TRIBUNAL CONSTITUCIONAL	152.1	1,900.4	158.4	158.4	158.4	6.2	4.1%	0.0%
0404 - DEFENSOR DEL PUEBLO	40.8	375.0	41.0	41.0	48.4	0.2	0.6%	0.0%
0405 - TRIBUNAL SUPERIOR ELECTORAL (TSE)	79.3	1,193.4	79.3	79.3	79.3	(0.0)	0.0%	0.0%
0406-OFICINA NACIONAL DE DEFENSA PÚBLICA	51.3	836.7	61.5	63.5	60.5	12.2	23.8%	0.0%
OTROS	47,884.1	476,376.4	39,941.0	43,674.3	50,420.7	(4,209.9)	-8.8%	0.5%
0998 - ADMINISTRACIÓN DE DEUDA PÚBLICA Y ACTIVOS FINANCIEROS	36,859.3	333,486.5	33,746.0	33,545.1	40,264.7	(3,314.2)	-9.0%	0.4%
0999 - ADMINISTRACIÓN DE OBLIGACIONES DEL TESORO NACIONAL	11,024.9	142,889.9	6,195.0	10,129.2	10,156.0	(895.7)	-8.1%	0.1%
TOTAL	124,710.9	1,484,234.6	96,796.8	128,595.7	130,657.0	3,884.8	3.1%	1.6%

**Notas:** \*Cifras preliminares.

1.Fecha de imputación al 30/06/2025 // Fecha de registro al 07/07/2025

2. Se utilizó el PIB del Panorama Macroeconómico actualizado al 09 de junio del 2025, elaborado por el Ministerio de Economía Planificación y Desarrollo.

**Fuente:** Sistema de Información de la Gestión Financiera (SIGEF).

### 3.2.1. Inversión Pública

En junio de 2025, la ejecución total de los proyectos de inversión pública alcanzó RD\$7,470.1 millones, incluyendo la inversión pública nacional. Geográficamente, se distribuyen de la siguiente manera<sup>2</sup>: región Ozama o Metropolitana por RD\$2,713.7 millones (36.7%); región Enriquillo por RD\$1,425.4 millones (19.3%); región Cibao Nordeste por RD\$968.1 millones (13.1%); región Cibao Norte por RD\$779.3 millones (10.5%); región Cibao Noroeste por RD\$349.2 millones (4.7%); región Yuma por RD\$329.3 millones (4.5%); región Cibao Sur por RD\$303.1 millones (4.1%); región El Valle por RD\$266.1 millones (3.6%); región Higuamo por RD\$174.6 millones (2.4%) y región Valdesia por RD\$83.9 millones (1.1%).

<sup>2</sup> Se excluye la inversión pública nacional, la cual registra un valor de RD\$77.5 millones para el mes junio 2025.

## Mapa 1. Inversión Pública por Provincia

Junio 2025

Valores en millones de RD\$

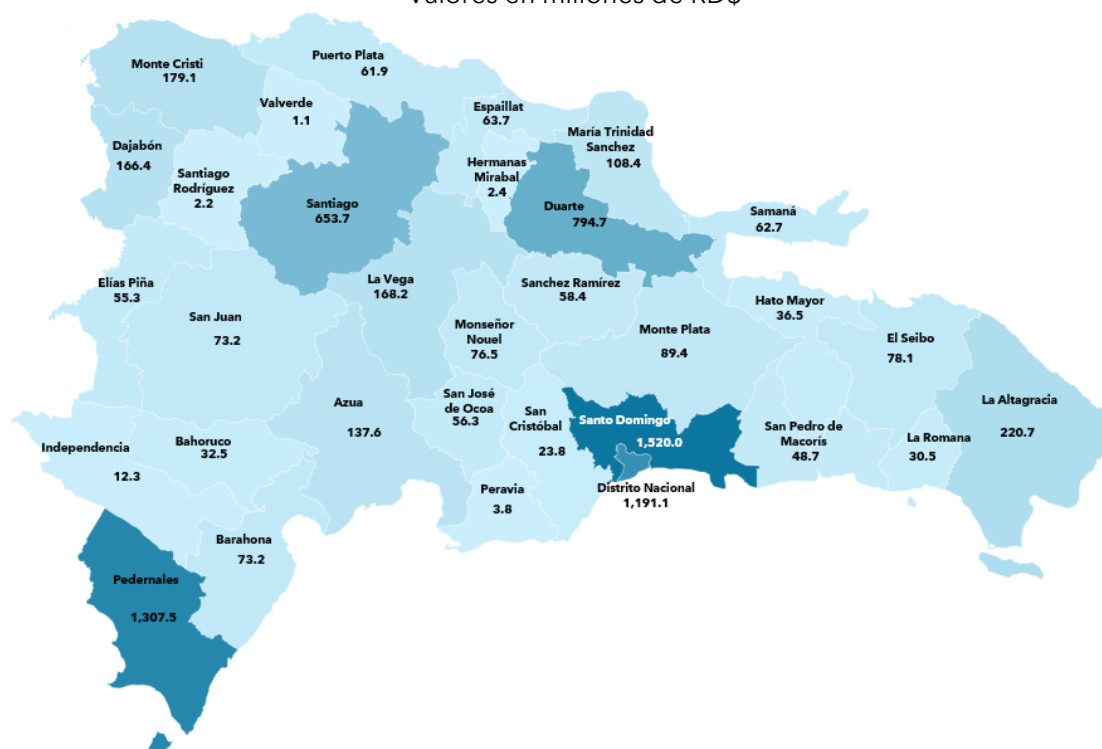

### Notas:

\*Cifras preliminares.

1. Fecha de imputación al 30/06/2025 // fecha de registro al 07/07/2025.

2. Se excluye el monto a nivel multiprovincial del mapa.

Fuente: Sistema de Información de la Gestión Financiera (SIGEF)

En términos de inversión pública a nivel provincial, los recursos se localizan principalmente<sup>3</sup> en: Santo Domingo por RD\$1,520.0 millones (20.6%); Pedernales por RD\$1,307.5 millones (17.7%); Distrito Nacional por RD\$1,191.1 millones (16.1%); Duarte por RD\$794.7 millones (10.8%); Santiago por RD\$653.7 millones (8.8%); La Altagracia por RD\$220.7 millones (3.0%); Monte Cristi por RD\$179.1 millones (2.4%); La Vega por RD\$168.2 millones (2.3%); Dajabón por RD\$166.4 millones (2.3%); Azuza por RD\$137.6 millones (1.9%); y el resto de las provincias con RD\$1,050.9 millones (14.2%).





Según las funciones especificadas, los proyectos de inversión pública más relevantes son los siguientes\*:

<sup>3</sup> Se excluye la inversión pública multiprovincial, la cual registra un valor de RD\$80.4 millones para el mes de junio 2025.

## Ilustración 5. Proyectos de Inversión Pública por funciones

### Junio 2025

Valores en millones de RD\$

	• Construcción de infraestructura vial para el desarrollo turístico de Cabo Rojo, Pedernales	RD\$1,293.0 millones
	• Construcción de paso a desnivel en intersección Prolongación Av. 27 de Febrero con Av. Isabel Aguiar, municipio Santo Domingo Oeste	RD\$665.2 millones
	• Construcción viaducto y distribuidor vial en la Av. República de Colombia con Av. Juan María Lora, Distrito Nacional	RD\$133.4 millones
	• Reparación de instalaciones deportivas del Centro Olímpico Juan Pablo Duarte, Distrito Nacional	RD\$533.4 millones
	• Reparación de 12 instalaciones deportivas del Centro Olímpico Juan Pablo Duarte, Distrito Nacional	RD\$270.0 millones
	• Reparación instalación deportivas Parque Mirador del Este, Santo Domingo Este	RD\$125.8 millones
	• Construcción Hospital Regional en San Francisco de Macorís, Duarte	RD\$675.4 millones
	• Construcción Hospital Municipal Villa Vásquez, Monte Cristi	RD\$127.7 millones
	• Construcción 2,000 viviendas en el Distrito Municipal Hato del Yaque, Santiago	RD\$570.0 millones
	• Mejoramiento de 100,000 viviendas en la República Dominicana	RD\$241.7 millones

#### Notas:

\*Cifras preliminares

1. Fecha de imputación al 30/06/2025 // fecha de registro al 07/07/2025.

Fuente: Sistema de Información de la Gestión Financiera (SIGEF)

### 3.3. Clasificación Funcional

#### Servicios Sociales

Viendo el gasto a través de la clasificación funcional, la finalidad de mayor proporción corresponde a servicios sociales, que representa el 44.5% (RD\$57,192.7 millones) del total de gastos, con un aumento de 17.3% (RD\$8,436.9 millones) en comparación con el gasto de junio de 2024.

El gasto social se dirigió en gran parte a la función de educación, alcanzando RD\$26,218.1 millones, presentando un incremento del 14.1% (RD\$3,234.2 millones) respecto al mismo período del año anterior. En detalle, el gasto educativo según el clasificador funcional se distribuye principalmente en las subfunciones de planificación, gestión y supervisión de la educación con RD\$9,334.8 millones; educación primaria con RD\$9,105.6 millones; educación secundaria con RD\$2,841.7 millones; educación superior con RD\$2,009.1 millones; educación inicial con RD\$1,241.1 millones, entre otros.

De igual manera, a la función de protección social, este alcanzó RD\$12,951.3 millones, mostrando un aumento del 12.1% (RD\$1,397.3 millones) en comparación

con el mismo período de 2024. Dentro de esta función, destacan los componentes de pensiones con RD\$6,782.4 millones; asistencia social con RD\$5,726.9 millones; vivienda social con RD\$214.7 millones; juventud con RD\$113.4 millones; planificación, gestión y supervisión de la protección social con RD\$79.4 millones; entre otros.

En cuanto al gasto en la función de salud se asignaron RD\$12,185.5 millones, lo que representa un aumento del 0.4% (RD\$53.7 millones) en comparación con junio de 2024. Este gasto se distribuye principalmente en planificación, gestión y supervisión de la salud con RD\$9,870.6 millones; servicios de salud pública y prevención de la salud con RD\$1,286.9 millones; y servicios hospitalarios con RD\$1,000.7 millones, entre otros.

La función de actividades deportivas, recreativas, culturales y religiosas, devengaron un monto de RD\$2,972.3 millones, lo que refleja un crecimiento de 183.0% (RD\$1,922.1 millones). Destacan en esta función, los deportes de alto rendimiento con RD\$1,423.5 millones; los servicios recreativos y deportivos con RD\$971.5 millones; los servicios culturales con RD\$372.9 millones; planificación, gestión y supervisión de actividades deportivas, recreativas, culturales y religiosas con RD\$145.0 millones; servicios religiosos y otros servicios comunitarios religiosos con RD\$59.3 millones.

Asimismo, la función de vivienda y servicios comunitarios registró un gasto devengado de RD\$2,798.0 millones, lo que supone un incremento de 183.0% (RD\$1,809.4 millones) respecto a lo devengado en el mismo período de 2024. Las subfunciones de esta categoría incluyen: abastecimiento de agua potable con RD\$1,805.6 millones; urbanización y servicios comunitarios con RD\$835.5 millones; y desarrollo comunitario con RD\$156.9 millones.

El resto del gasto en servicios sociales se destinó a la función de equidad de género con un gasto de RD\$67.5 millones, equivalente a un aumento de 42.5% (RD\$20.1 millones) cuya partida con mayor monto corresponde a las acciones de prevención, atención y protección de violencia de género con RD\$28.7 millones; acciones focalizadas en mujeres RD\$20.5 millones; acciones para una cultura de igualdad de género por RD\$14.2 millones; corresponsabilidad social y pública en el cuidado de la familia y la reproducción de la fuerza de trabajo RD\$4.0 millones.

### **Intereses de la deuda**

La finalidad de intereses y comisiones de la deuda pública representó el 26.1% (RD\$33,545.1 millones) de la ejecución presupuestaria. Además, esta partida presenta una variación inferior de 9.0% (RD\$3,314.2 millones) respecto a junio de 2024.

### **Servicios Generales**

Por otro lado, la partida destinada a servicios generales representó el 14.6% (RD\$18,812.5 millones) del gasto ejecutado, con un aumento del 11.2% (RD\$1,897.5 millones) en comparación con el mismo período de 2024.

El componente con mayor ejecución dentro de esta finalidad corresponde a la función de administración general que devengó un total de RD\$7,197.8 millones para un incremento de 8.5% (RD\$563.8 millones). Este gasto se distribuye principalmente

en gestión administrativa, financiera, fiscal, económica y planificación con RD\$3,415.7 millones; transferencias a instituciones públicas, incluidos los gobiernos locales, con RD\$2,219.2 millones; y órganos electorales y promoción de la participación ciudadana con RD\$823.5 millones, entre otros.

Por su parte, la función de justicia, orden público y seguridad ejecutó un total de RD\$6,572.5 millones, mostrando un crecimiento de 22.8% (RD\$1,218.8 millones). Los componentes de mayor ejecución en esta función son: servicio de seguridad interior con RD\$2,851.9 millones; administración y servicios de justicia con RD\$2,152.5 millones; investigación y desarrollo relacionados con la justicia, orden público y seguridad con RD\$832.3 millones, entre otros.

En cuanto al resto de gastos esta finalidad se otorgaron recursos por RD\$4,051.0 millones a defensa nacional, seguido de RD\$991.2 millones a relaciones internacionales.

### **Servicios Económicos**

El gasto en servicios económicos representó el 14.2% (RD\$18,202.7 millones) y registró una disminución de 14.7% (RD\$3,133.3 millones) en comparación con igual período de 2024.

Dentro de esta finalidad, resalta la función de transporte por RD\$8,289.4 millones que interanualmente disminuyó un 2.1% (RD\$181.5 millones). En detalle estos recursos fueron dirigidos principalmente a transporte por ferrocarril con RD\$4,180.7 millones; transporte por carretera por RD\$3,921.4 millones; planificación, gestión y supervisión del transporte por RD\$155.1 millones; entre otros.

La función de energía y combustible devengó la suma de RD\$6,436.4 millones, que muestra un decrecimiento de 14.4% (RD\$1,083.1 millones) respecto al 2024. Destacándose significativamente, la energía eléctrica de fuentes termoeléctricas con RD\$6,249.2 millones; seguido de conservación, aprovechamiento y explotación racionalizada de fuentes de electricidad con RD\$148.0 millones y combustible con RD\$39.1 millones.

Por su parte, la función de agropecuaria, caza, pesca y silvicultura por RD\$1,204.2 millones, reflejando una disminución de 18.5% (RD\$272.5 millones) interanualmente. En desglose, las partidas que recibieron la mayor parte de los fondos se encuentran: agropecuaria con RD\$825.0 millones; planificación, gestión y supervisión agropecuaria, caza, pesca y silvicultura con RD\$357.3 millones; apoyo en las labores de reforestación con RD\$11.6 millones; y caza y pesca con RD\$10.2 millones.

Además de las funciones mencionadas, dentro de servicios económicos, se encuentran también las funciones de asuntos económicos, comerciales y laborales con RD\$1,116.3 millones; otros servicios económicos con RD\$634.0 millones; riego con RD\$334.9 millones; comunicaciones con RD\$115.5 millones; minería, manufactura y construcción con RD\$65.8 millones; y banca y seguros con RD\$6.2 millones.

### **Protección del medio ambiente**

Por último, la finalidad de protección del medio ambiente representó un 0.7% (RD\$842.8 millones) del gasto ejecutado, registrando una disminución de 0.2%

(RD\$2.1 millones) en comparación a igual período en 2024. Las principales partidas que complementan esta finalidad son: la función de protección de la biodiversidad y ordenación de desechos con RD\$607.9 millones, el cambio climático con RD\$181.0 millones y la protección del aire, agua y suelo con RD\$53.8 millones.

**Ilustración 6. Composición del Gasto del Gobierno Central por Finalidad  
Junio 2025**

Valores en millones de RD\$



**Notas:**

\*Cifras preliminares.

1. Fecha de imputación al 30/06/2025 // Fecha de registro al 07/07/2025.

**Fuente:** Sistema de Información de la Gestión Financiera (SIGEF).

**3.3.1 Etiquetados temáticos en el clasificador funcional**

**Gasto en Equidad de Género**

A junio de 2025, el Gobierno Central ejecutó RD\$860.0 millones de un total de RD\$2,152.4 millones destinados a actividades enfocadas en reducir las desigualdades e inequidades de género.

La mayor parte de esta ejecución fue en servicios generales, un 43.8% (RD\$377.0 millones), destacándose con una asignación significativa la administración general con RD\$342.3 millones. Este monto equivale al 90.8% de los recursos destinados a la función previamente mencionada destinados a transversalizar el enfoque en la equidad de género a más instituciones de la gestión pública.

Además, los servicios sociales representaron el 41.9% (RD\$360.4 millones) del total ejecutado, destacándose la función equidad de género con RD\$357.1 millones.

Por su parte, los servicios económicos representaron el 14.2% (RD\$122.5 millones), concentrándose en la función de asuntos laborales, con el propósito de fortalecer la autonomía económica de las mujeres.



**Tabla 5. Gastos para reducir la brecha de género según clasificador funcional**  
Valores en millones de RD\$

Detalle	2025	
	PRESUPUESTO INICIAL	PRESUPUESTO DEVENGADO
	1	2
<b>1-SERVICIOS GENERALES</b>	<b>882.6</b>	<b>377.0</b>
1.1-Administración general	813.2	342.3
1.1.05-Gestión de la administración general para transversalizar el enfoque de género	813.2	342.3
1.4-Justicia, orden público y seguridad	69.5	34.7
1.4.06-Administración y servicios de justicia relacionados con la violencia de género	69.5	34.7
<b>2-SERVICIOS ECONÓMICOS</b>	<b>243.3</b>	<b>122.5</b>
2.1-Asuntos económicos, comerciales y laborales	243.3	122.5
2.1.03-Asuntos laborales para fortalecer la autonomía económica de las mujeres	243.3	122.5
<b>4-SERVICIOS SOCIALES</b>	<b>1,026.5</b>	<b>360.4</b>
4.2-Salud	35.1	3.3
4.2.04-Servicios médicos en salud sexual/reproductiva y de centros de salud materno infantil	35.1	3.3
4.5-Protección social	6.7	0.0
4.5.05-Familia e hijos	6.7	0.0
4.6-Equidad de género	984.7	357.1
4.6.01-Acciones focalizada en mujeres	224.1	84.3
4.6.02-Corresponsabilidad social y pública en el cuidado de la familia y la reproducción de la fuerza de trabajo	112.5	27.3
4.6.03-Acciones para una cultura de igualdad de género.	253.4	57.3
4.6.04-Acciones de prevención, atención y protección de violencia de género	394.8	188.3
<b>Total</b>	<b>2,152.4</b>	<b>860.0</b>

**Notas:** \*Cifras preliminares.

1. Fecha de recaudación al 30/06/2025// Fecha de registro al 07/07/2025.

**Fuente:** Sistema de Información de la Gestión Financiera (SIGEF).

### **Gasto vinculado al Cambio Climático**

En el marco del clasificador de Cambio Climático, el Gobierno Central, hasta junio de 2025, se ejecutaron unos RD\$63,781.5 millones, lo que equivale al 44.9% del presupuesto inicial y al 0.8% del PIB. De este monto, RD\$19,617.8 millones (30.8%) correspondieron a gastos con impacto positivo, mientras que RD\$44,163.7 millones (69.2%) generaron un impacto negativo. Cabe destacar que la mayor parte de los recursos con impacto negativo, RD\$43,582.8 millones (98.7%), están vinculados a la generación de energía eléctrica a partir de fuentes termoeléctricas.

En cuanto a la distribución por finalidad, los servicios económicos representaron el 92.9% del gasto total, distribuyéndose de la siguiente manera:

- RD\$44,692.0 millones en energía y combustible;
- RD\$14,164.2 millones en transporte;
- RD\$347.7 millones en minería, manufactura y construcción;
- RD\$33.6 millones en agropecuaria, caza, pesca y silvicultura.

Por otro lado, la finalidad de protección del medio ambiente representó el 6.4% del gasto total, con una ejecución de RD\$4,064.9 millones, de los cuales el 66.4% (RD\$2,697.2 millones) se focalizó en la protección de la biodiversidad y la gestión de desechos.



**Tabla 6. Incidencia del gasto del Gobierno Central en el Cambio Climático**  
 Valores en millones de RD\$

DETALLE	2025					EJECUCIÓN % PIB
	PRESUPUESTO INICIAL	PRESUPUESTO DEVENGADO	INCIDENCIA POSITIVA	INCIDENCIA NEGATIVA	INCIDENCIA NETA	
	1	2	3	4	5=3-4	
<b>1-SERVICIOS GENERALES</b>	<b>1,400.4</b>	<b>479.1</b>	<b>479.1</b>		<b>479.1</b>	<b>0.0%</b>
<b>1.4-Justicia, orden público y seguridad</b>	<b>1,400.4</b>	<b>479.1</b>	<b>479.1</b>		<b>479.1</b>	<b>0.0%</b>
1.4.02-Servicios de protección contra incendios	1,400.4	479.1	479.1		479.1	0.0%
<b>2-SERVICIOS ECONÓMICOS</b>	<b>127,066.3</b>	<b>59,237.5</b>	<b>15,077.9</b>	<b>44,159.6</b>	<b>(29,081.6)</b>	<b>0.7%</b>
<b>2.2-Agropecuaria, caza, pesca y silvicultura</b>	<b>534.1</b>	<b>33.6</b>	<b>33.6</b>		<b>33.6</b>	<b>0.0%</b>
2.2.04-Conservación, ampliación y explotación racionalizada de reservas forestales	252.4	0.0	0.0		0.0	0.0%
2.2.06-Gestión o apoyo de labores de reforestación	281.6	33.6	33.6		33.6	0.0%
<b>2.4-Energía y combustible</b>	<b>90,445.0</b>	<b>44,692.0</b>	<b>880.1</b>	<b>43,811.9</b>	<b>(42,931.8)</b>	<b>0.6%</b>
2.4.03-Combustible	670.9	229.1		229.1	(229.1)	0.0%
2.4.04-Energía eléctrica de fuentes termoelectricas	84,996.4	43,582.8		43,582.8	(43,582.8)	0.5%
2.4.08-Energía eléctrica de fuentes nucleares	51.5	14.3	14.3		14.3	0.0%
2.4.09-Conservación, aprovechamiento y explotación racionalizada de fuentes de electricidad	4,726.2	865.8	865.8		865.8	0.0%
<b>2.5-Minería, manufactura y construcción</b>	<b>868.7</b>	<b>347.7</b>		<b>347.7</b>	<b>(347.7)</b>	<b>0.0%</b>
2.5.01-Extracción de recursos minerales	868.7	347.7		347.7	(347.7)	0.0%
<b>2.6-Transporte</b>	<b>35,218.5</b>	<b>14,164.2</b>	<b>14,164.2</b>		<b>14,164.2</b>	<b>0.2%</b>
2.6.03-Transporte por ferrocarril	35,218.5	14,164.2	14,164.2		14,164.2	0.2%
<b>3-PROTECCIÓN DEL MEDIO AMBIENTE</b>	<b>13,678.8</b>	<b>4,064.9</b>	<b>4,060.7</b>	<b>4.1</b>	<b>4,056.6</b>	<b>0.1%</b>
<b>3.1-Protección del aire, agua y suelo</b>	<b>314.6</b>	<b>100.4</b>	<b>100.4</b>		<b>100.4</b>	<b>0.0%</b>
3.1.01-Reducción de la contaminación	225.0	75.1	75.1		75.1	0.0%
3.1.04-Protección del suelo contra la erosión y otras formas de degradación física	89.5	25.4	25.4		25.4	0.0%
<b>3.2-Protección de la biodiversidad y ordenación de desechos</b>	<b>8,015.2</b>	<b>2,697.2</b>	<b>2,693.1</b>	<b>4.1</b>	<b>2,689.0</b>	<b>0.0%</b>
3.2.02-Ordenación de desechos	1,130.0	71.1	71.1		71.1	0.0%
3.2.04-Conciencia y conocimiento de la biodiversidad	320.1	82.9	82.9		82.9	0.0%
3.2.06-Economía verde	8.4	1.9	1.9		1.9	0.0%
3.2.09-Áreas protegidas y otras medidas de conservación	1,338.2	442.1	442.1		442.1	0.0%
3.2.10-Restauración	2,031.5	548.5	548.5		548.5	0.0%
3.2.11-Uso sostenible	101.4	38.7	38.7		38.7	0.0%
3.2.12-Prevención de la producción de residuos por modificación de procesos	1.0	0.0	0.0		0.0	0.0%
3.2.14-Tratamiento y eliminación de residuos no peligrosos en vertederos	30.5	4.1		4.1	(4.1)	0.0%
3.2.98-Investigación y desarrollo relacionado con la protección del medio ambiente	12.0	11.6	11.6		11.6	0.0%
3.2.99-Planificación, gestión y supervisión de la protección del medio ambiente	3,042.1	1,496.4	1,496.4		1,496.4	0.0%
<b>3.3-Cambio Climático</b>	<b>5,349.0</b>	<b>1,267.2</b>	<b>1,267.2</b>		<b>1,267.2</b>	<b>0.0%</b>
3.3.01-Mixtos	260.2	123.9	123.9		123.9	0.0%
3.3.02-Mitigación	5.5	2.6	2.6		2.6	0.0%
3.3.03-Conocimiento del riesgo de desastres climáticos	153.3	53.8	53.8		53.8	0.0%
3.3.04-Gobernanza del riesgo de desastres climáticos	17.3	1.0	1.0		1.0	0.0%
3.3.05-Reducción del riesgo de desastres climáticos	4,740.9	1,012.7	1,012.7		1,012.7	0.0%
3.3.06-Respuesta y recuperación de desastres climáticos	6.0	4.5	4.5		4.5	0.0%
3.3.07-Otras medidas de adaptación	6.6	2.2	2.2		2.2	0.0%
3.3.99-Planificación, gestión y supervisión de cambio climático	159.2	66.5	66.5		66.5	0.0%
<b>Total general</b>	<b>142,145.5</b>	<b>63,781.5</b>	<b>19,617.8</b>	<b>44,163.7</b>	<b>(24,545.9)</b>	<b>0.8%</b>

Notas: \*Cifras preliminares.

- Fecha de recaudación al 30/06/2025// Fecha de registro al 07/07/2025.
- Para el PIB 2025 se utilizó el PIB del Panorama Macroeconómico actualizado al 09 de junio de 2025, elaborado por el Ministerio de Economía Planificación y Desarrollo.

Fuente: Sistema de Información de la Gestión Financiera (SIGEF).



GOBIERNO DE LA  
REPÚBLICA DOMINICANA  

---

PRESUPUESTO

