



GOBIERNO DE LA  
REPÚBLICA DOMINICANA

PRESUPUESTO

INFORME MENSUAL

# EJECUCIÓN PRESUPUESTARIA

JULIO - 2025

Departamento de Análisis y Estudios Económicos

@DIGEPRESRD     

## **Índice**

1.	Balance Presupuestario.....	2
2.	Ingresos.....	2
3.	Gastos.....	4
3.1.	Clasificación Económica.....	4
3.2.	Clasificación Institucional .....	6
3.2.1.	Inversión Pública .....	9
3.3.	Clasificación Funcional .....	11
3.3.1	Etiquetados temáticos en el clasificador funcional .....	14

## **Índice de Tablas**

Tabla 1.	Resultados Presupuestarios del Gobierno Central .....	2
Tabla 2.	Ingresos del Gobierno Central por Clasificación Económica .....	3
Tabla 3.	Gastos del Gobierno Central por Clasificación Económica .....	4
Tabla 4.	Gastos del Gobierno Central por Clasificación Institucional .....	8
Tabla 5.	Gastos del Gobierno Central por Clasificación Funcional .....	11
Tabla 6.	Gastos para reducir la brecha de género según clasificador funcional .....	15
Tabla 7.	Incidencia del gasto del Gobierno Central en el Cambio Climático .....	16

## **Índice de Ilustraciones**

Ilustración 1.	Figuras impositivas.....	4
Ilustración 2.	Transferencias Corrientes del Gobierno Central.....	5
Ilustración 3.	Transferencias de Capital del Gobierno Central.....	6
Ilustración 4.	Top 3 Instituciones con Mayor Ejecución de Gastos .....	7
Ilustración 5.	Proyectos de Inversión Pública por funciones.....	10
Ilustración 6.	Composición del Gasto del Gobierno Central por Finalidad.....	14

## **Índice de Mapas**

Mapa 1.	Inversión Pública por Provincia.....	10
---------	--------------------------------------	----

1. Balance Presupuestario

El resultado financiero del Gobierno Central en julio de 2025 muestra un déficit fiscal de RD\$11,315.3 millones, resultado de ingresos recaudados por RD\$113,864.2 millones y gastos de RD\$125,179.5 millones. En este contexto, el resultado primario, que se calcula restando los intereses devengados de la deuda (RD\$32,712.6 millones) del balance financiero, alcanzó resultado un superávit de RD\$21,397.3 millones.

Es importante destacar que, al comparar con el mismo período de 2024, donde el resultado financiero alcanzó un superávit de RD\$4,370.3 millones y RD\$35,893.0 millones en el resultado primario, reflejándose una diferencia absoluta de RD\$15,686.0 millones y RD\$14,495.6 millones, respectivamente.

Tabla 1. Resultados Presupuestarios del Gobierno Central  
Julio 2025

Valores en millones de RD\$

Indicadores	Pres. Inicial Ley núm. 80-24	Devengado	% Devengado	% del PIB
	1	2	3 = 2/1	4 = (2/PIB)
1 - INGRESOS	1,241,364.7	113,864.2	9.2%	1.4%
1.1 - Ingresos corrientes	1,240,428.4	113,793.7	9.2%	1.4%
1.1.6.5 - Donaciones Corrientes	535.2	-	0.0%	0.0%
1.2 - Ingresos de capital	936.4	70.5	7.5%	0.0%
1.2.4.4 - Donaciones de Capital	0.0	14.4	-	0.0%
2 - GASTOS	1,484,234.6	125,179.5	8.4%	1.6%
2.1 - Gastos corrientes	1,308,196.7	112,883.2	8.6%	1.4%
2.1.4 - Intereses de la deuda	298,486.4	32,712.6	11.0%	0.4%
2.2 - Gastos de capital	176,037.9	12,296.2	7.0%	0.2%
RESULTADOS				
Resultado de la cuenta corriente (1.1-2.1)	(67,768.3)	910.5	-1.3%	0.0%
Resultado de la cuenta de capital (1.2-2.2)	(175,101.6)	(12,225.7)	7.0%	-0.2%
Resultado primario (1- (2 - 2.1.4))	55,616.6	21,397.3	38.5%	0.3%
Resultado financiero (1- 2)	(242,869.9)	(11,315.3)	4.7%	-0.1%
FINANCIAMIENTO NETO	242,869.9	24,354.5	10.0%	0.3%
3.1 - Fuentes financieras	350,990.4	25,275.1	7.2%	0.3%
3.2 - Aplicaciones financieras	108,120.5	920.7	0.9%	0.0%

Notas:

- 1.Se incluyen los Recursos de Captación Directa.
- 2. Fecha de recaudación al 31/07/2025 // Fecha de registro al 07/08/2025
- 3. Se utilizó el PIB del Panorama Macroeconómico actualizado al 09 de junio de 2025, elaborado por el Ministerio de Economía Planificación y Desarrollo.

Fuente: Sistema de Información de la Gestión Financiera (SIGEF).

2. Ingresos

Los ingresos percibidos durante el mes de julio del presente año ascendieron a RD\$113,864.2 millones, lo que equivale al 1.4% del Producto Interno Bruto (PIB) y representa un nivel de cumplimiento del 9.2% respecto al monto estimado en el presupuesto inicial (RD\$1,241,364.7 millones).

**Tabla 2. Ingresos del Gobierno Central por Clasificación Económica**  
**Julio 2024 y 2025**

Valores en millones de RD\$

DETALLE	2024	2025		% EJECUCION*	VARIACIÓN 2025/2024		% PIB
	PERCIBIDO JULIO	PRESUPUESTO INICIAL	PERCIBIDO*		ABS.	REL.	
	1	2	3		5 = (3 - 1)	6 = (5/1)	
<b>1.1 Ingresos Corrientes</b>	<b>123,553.3</b>	<b>1,239,893.2</b>	<b>113,793.7</b>	<b>9.2%</b>	<b>-9,759.6</b>	<b>-7.9%</b>	<b>1.4%</b>
<b>1.1.1 - Impuestos</b>	<b>90,407.9</b>	<b>1,159,747.5</b>	<b>97,063.5</b>	<b>8.4%</b>	<b>6,655.6</b>	<b>7.4%</b>	<b>1.2%</b>
1.1.1.1 - Impuestos sobre el ingreso, las utilidades y las ganancias de capital	31,649.1	382,142.0	35,490.4	9.3%	3,841.3	12.1%	0.4%
1.1.1.3 - Impuestos sobre la propiedad	3,690.7	62,392.1	3,978.9	6.4%	288.3	7.8%	0.0%
1.1.1.4 - Impuestos sobre los bienes y servicios	48,529.2	636,997.8	50,889.1	8.0%	2,359.9	4.9%	0.6%
1.1.1.5 - Impuestos sobre el comercio y las transacciones internacionales/comercio exterior	6,389.6	76,451.3	6,563.9	8.6%	174.3	2.7%	0.1%
1.1.1.6 - Impuestos ecológicos	149.1	1,761.4	140.8	8.0%	-8.4	-5.6%	0.0%
1.1.1.9 - Impuestos diversos	0.2	2.9	0.4	13.0%	0.2	87.2%	0.0%
<b>1.1.2 - Contribuciones a la seguridad social</b>	<b>616.8</b>	<b>4,445.5</b>	<b>382.0</b>	<b>8.6%</b>	<b>-234.9</b>	<b>-38.1%</b>	<b>0.0%</b>
1.1.2.1 - Contribuciones de los empleados	196.8	2,604.1	218.3	8.4%	21.5	10.9%	0.0%
1.1.2.2 - Contribuciones de los empleadores	420.0	1,841.4	163.6	8.9%	-256.4	-61.0%	0.0%
<b>1.1.3 - Ventas de bienes y servicios</b>	<b>3,298.4</b>	<b>42,094.3</b>	<b>4,596.6</b>	<b>10.9%</b>	<b>1,298.2</b>	<b>39.4%</b>	<b>0.1%</b>
1.1.3.1 - Ventas de establecimientos no de mercado	2,539.3	34,403.4	3,232.0	9.4%	692.7	27.3%	0.0%
1.1.3.3 - Derechos administrativos	759.1	7,690.9	1,364.6	17.7%	605.5	79.8%	0.0%
<b>1.1.4 - Rentas de la propiedad</b>	<b>290.7</b>	<b>21,158.5</b>	<b>10,406.6</b>	<b>49.2%</b>	<b>10,115.9</b>	<b>3479.4%</b>	<b>0.1%</b>
1.1.4.1-Intereses	56.6	0.0	0.1	0.0%	-56.6	-99.9%	0.0%
1.1.4.2 - Rentas de la propiedad distinta de intereses	234.1	21,158.5	10,406.5	49.2%	10,172.5	4345.4%	0.1%
<b>1.1.6 - Transferencias corrientes recibidas</b>	<b>27,939.9</b>	<b>808.2</b>	<b>0.0</b>	<b>0.0%</b>	<b>-27,939.9</b>	<b>-100.0%</b>	<b>0.0%</b>
<b>1.1.7 - Multas y sanciones pecuniarias</b>	<b>105.0</b>	<b>358.3</b>	<b>114.0</b>	<b>31.8%</b>	<b>9.0</b>	<b>8.6%</b>	<b>0.0%</b>
<b>1.1.9 - Otros ingresos corrientes</b>	<b>894.5</b>	<b>11,280.9</b>	<b>1,231.0</b>	<b>10.9%</b>	<b>336.5</b>	<b>37.6%</b>	<b>0.0%</b>
<b>1.2 Ingresos De Capital</b>	<b>125.5</b>	<b>0.0</b>	<b>56.1</b>	<b>0.0%</b>	<b>-69.4</b>	<b>-55.3%</b>	<b>0.0%</b>
1.2.1 - Venta (disposición) de activos no financieros (a valores brutos)	0.0	0.0	0.0	0.0%	0.0	0.0%	0.0%
1.2.4 - Transferencias de capital recibidas	0.0	0.0	0.0	0.0%	0.0	0.0%	0.0%
1.2.5 - Recuperación de inversiones financieras realizadas con fines de política	125.5	0.0	56.1	0.0%	-69.4	-55.3%	0.0%
<b>Total de Ingresos (1.1 + 1.2)</b>	<b>123,678.8</b>	<b>1,239,893.2</b>	<b>113,849.8</b>	<b>9.2%</b>	<b>-9,829.0</b>	<b>-7.9%</b>	<b>1.4%</b>
<b>Donaciones</b>	<b>133.5</b>	<b>1,471.5</b>	<b>14.4</b>	<b>1.0%</b>	<b>-119.0</b>	<b>-89.2%</b>	<b>0.0%</b>
- Corrientes	63.8	535.2	0.0	0.0%	-63.8	-100.0%	0.0%
- Capital	69.7	936.4	14.4	1.5%	-55.3	-79.3%	0.0%
<b>Total de Ingresos con Donaciones</b>	<b>123,812.3</b>	<b>1,241,364.7</b>	<b>113,864.2</b>	<b>9.2%</b>	<b>-9,948.1</b>	<b>-8.0%</b>	<b>1.4%</b>

**Notas:**

\*Cifras preliminares.

1. Se incluyen los Recursos de Captación Directa.

2. Fecha de imputación al 31/07/2025 // fecha de registro al 07/08/2025.

3. Se utilizó el PIB del Panorama Macroeconómico actualizado al 09 de junio de 2025 elaborado por el Ministerio de Economía Planificación y Desarrollo.

**Fuente:** Sistema de Información de la Gestión Financiera (SIGEF).

Del total recaudado, RD\$113,793.7 millones (99.9%) correspondieron a ingresos corrientes, compuestos por: impuestos (RD\$97,063.5 millones); rentas de la propiedad (RD\$10,406.6 millones); ventas de bienes y servicios (RD\$4,596.6 millones); otros ingresos corrientes (RD\$1,231.0 millones); contribuciones a la seguridad social (RD\$382.0 millones) y multas y sanciones pecuniarias (RD\$114.0 millones). Adicionalmente, del total de RD\$56.1 millones (0.05%) en ingresos de capital, se registraron en su totalidad en inversiones financieras realizadas con fines de política.

Por otro lado, las donaciones de capital presentaron un valor de RD\$14.4 millones. Dentro de este valor, se destacan los aportes de la Fundación Mundial para la Diabetes (WDF) con RD\$12.0 millones, el Fondo Mundial de Lucha contra el SIDA, Tuberculosis y la Malaria con RD\$1.4 millones y la Universidad de las Indias Occidentales con RD\$1.1 millones.

Con relación a las figuras impositivas con mayor recaudación <sup>1</sup> estas fueron:

### Ilustración 1. Figuras impositivas Julio 2025

Valores en millones de RD\$

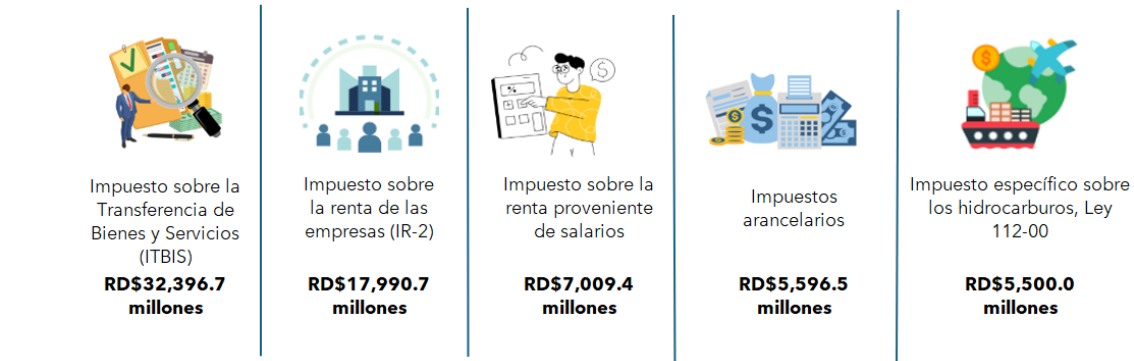

**Notas:**  
\*Cifras preliminares.  
Fecha de imputación al 31/07/2025 // fecha de registro al 07/08/2025.  
**Fuente:** Sistema de Información de la Gestión Financiera (SIGEF).

### 3. Gastos

#### 3.1. Clasificación Económica

En julio de 2025, el Gobierno Central ejecutó recursos por RD\$125,179.5 millones, los cuales equivalen al 8.4% del presupuesto inicial y al 1.6% del PIB. De estos fondos, RD\$112,883.2 millones (90.2%) fueron destinados a gastos corrientes, mientras que RD\$12,296.2 millones (9.8%) se asignaron a gastos de capital.

**Tabla 3. Gastos del Gobierno Central por Clasificación Económica  
Julio 2024 y 2025**

Valores en millones de RD\$

DETALLE	2024	PRESUPUESTO INICIAL	2025				VARIACIÓN 2025/2024		EJECUCIÓN % PIB
	DEVENGADO JULIO		JULIO			ABS.	REL.		
			COMPROMETIDO*	DEVENGADO*	PAGADO*			% EJECUCION	
	1	2	3	4	5	6= (4/2)	7 = (4-1)	8= 7/1	9 = (4/PIB)
2.1 - Gastos corrientes	109,045.2	1,308,196.7	86,428.9	112,883.2	121,425.8	8.6%	3,838.0	3.5%	1.4%
2.1.2 - Gastos de consumo	36,827.3	516,919.6	20,653.1	39,467.5	39,937.1	7.6%	2,640.2	7.2%	0.5%
2.1.3 - Prestaciones de la seguridad social	6,001.0	90,986.2	(535.9)	6,832.3	6,832.8	7.5%	831.3	13.9%	0.1%
2.1.4 - Intereses de la deuda	31,522.2	298,486.4	32,715.4	32,712.6	39,975.2	11.0%	1,190.4	3.8%	0.4%
2.1.5 - Subvenciones otorgadas a empresas	1,830.7	13,500.0	755.6	755.6	338.3	5.6%	(1,075.1)	-58.7%	0.0%
2.1.6 - Transferencias corrientes	32,859.2	388,252.0	32,830.7	33,105.2	34,331.3	8.5%	246.0	0.7%	0.4%
2.1.6.1 - Transferencias al sector privado	4,975.7	67,391.8	5,133.0	4,988.7	5,394.6	7.4%	13.1	0.3%	0.1%
2.1.6.2 - Transferencias al sector público	26,067.6	304,264.1	26,603.2	26,855.9	26,299.1	8.8%	788.3	3.0%	0.3%
2.1.6.3 - Transferencia al sector externo	63.8	966.9	125.7	125.7	157.3	13.0%	62.0	97.2%	0.0%
2.1.6.4 - Transferencias a otras instituciones públicas	1,752.2	15,629.2	968.7	1,134.8	2,480.4	7.3%	(617.4)	-35.2%	0.0%
2.1.9 - Otros gastos corrientes	4.7	52.4	10.0	10.0	11.1	19.0%	5.3	112.1%	0.0%
2.2 - Gastos de capital	10,396.3	176,037.9	13,853.3	12,296.2	12,980.9	7.0%	1,899.9	18.3%	0.2%
2.2.1 - Construcciones en proceso	3,915.6	53,162.5	5,279.3	4,799.5	4,450.8	9.0%	883.9	22.6%	0.1%
2.2.2 - Activos fijos (formación bruta de capital fijo)	2,793.8	60,255.3	6,248.0	4,602.4	4,711.3	7.6%	1,808.6	64.7%	0.1%
2.2.4 - Objetos de valor	0.3	10.1	0.2	36.9	37.0	365.6%	36.6	11907.4%	0.0%
2.2.5 - Activos no producidos	36.2	1,045.8	94.8	122.5	460.2	11.7%	86.2	237.9%	0.0%
2.2.6 - Transferencias de capital	3,650.3	60,117.0	2,231.1	2,734.9	3,321.6	4.5%	(915.4)	-25.1%	0.0%
2.2.6.1 - Transferencias de capital al sector privado	129.2	174.8	565.2	375.0	300.1	214.5%	245.9	190.4%	0.0%
2.2.6.2 - Transferencias de capital al sector público	3,521.2	59,899.0	1,628.1	2,322.1	3,021.5	3.9%	(1,199.1)	-34.1%	0.0%
2.2.6.7 - Otras transferencias de capital	0.0	43.2	37.8	0.0	0.0	87.5%	37.8	0.0%	0.0%
2.2.8 - Gastos de capital, reserva presupuestaria	0.0	1,447.1	0.0	0.0	0.0	0.0%	0.0	0.0%	0.0%
TOTAL	119,441.5	1,484,234.6	100,282.3	125,179.5	134,406.7	8.4%	5,737.9	4.8%	1.6%

**Notas:**  
\*Cifras preliminares  
1.Fecha de recaudación al 31/07/2025 // Fecha de registro al 07/08/2025.  
2.Se utilizó el PIB del Panorama Macroeconómico actualizado al 09 de junio de 2025, elaborado por el Ministerio de Economía Planificación y Desarrollo.  
**Fuente:** Sistema de Información de la Gestión Financiera (SIGEF).

<sup>1</sup> Para ver un mayor detalle sobre la ejecución de ingresos por la clasificación económica hasta el nivel de auxiliar consultar los anexos en el documento de Excel que acompaña el informe.

## Gastos Corrientes

Dentro de los gastos corrientes, se destacan los gastos de consumo los cuales sumaron RD\$39,467.5 millones, representando un 35.0% del total. Seguido de las transferencias corrientes, con una ejecución de RD\$33,105.2 millones (29.3%), por los intereses de la deuda, que alcanzaron RD\$32,712.6 millones (29.0%). Las prestaciones de la seguridad social representaron RD\$6,832.3 millones (6.1%), mientras que las subvenciones a empresas sumaron un total de RD\$755.6 millones (0.7%). Finalmente, se asignaron a otros gastos corrientes RD\$10.0 millones (0.01%).

Es relevante señalar que, las transferencias corrientes se destinaron en mayor proporción al sector público, que recibió RD\$26,855.9 millones (81.1%), seguido del sector privado con RD\$4,988.7 millones (15.1%). Otras instituciones públicas recibieron RD\$1,134.8 millones (3.4%), mientras que el sector externo fue destinatario de RD\$125.7 millones (0.4%).

Estas transferencias se canalizaron principalmente hacia instituciones como la Dirección Central del Servicio Nacional de Salud, empresas eléctricas como EDEESTE, EDESUR u EDENORTE y a la Tesorería de la Seguridad Social.

### **Ilustración 2. Transferencias Corrientes del Gobierno Central Julio 2025**

Valores en millones de RD\$

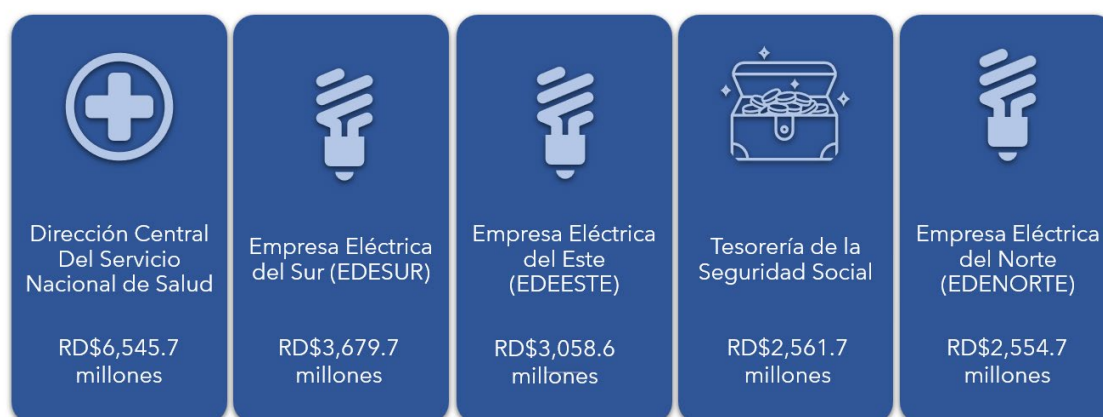

#### **Notas:**

\*Cifras preliminares

1. Fecha de recaudación al 31/07/2025 // Fecha de registro al 07/08/2025.

**Fuente:** Sistema de Información de la Gestión Financiera (SIGEF).

## Gastos de Capital

Con relación a los gastos de capital, los RD\$12,296.2 millones ejecutados se distribuyeron de la siguiente manera: las construcciones en proceso alcanzaron RD\$4,799.5 millones (39.0%); mientras que RD\$4,602.4 millones (37.4%) correspondieron a los activos fijos (formación bruta de capital fijo), seguido por RD\$2,734.9 millones (22.2%) se destinaron a transferencias de capital otorgadas. Además, se otorgaron asignaciones de RD\$122.5 millones (1.0%) para activos no producidos y RD\$36.9 millones (0.3%) para objetos de valor.

Desglosando las partidas de mayor denominación, las construcciones en proceso representaron un total de RD\$4,799.5 millones, correspondientes a construcciones por contrato y administración con RD\$3,924.5 millones (81.8%) y RD\$875.0 millones (18.2%), respectivamente.

En cuanto al gasto en activos fijos, la mayor parte se destinó a viviendas, edificios y estructuras con RD\$3,168.0 millones (68.8%), seguido de maquinaria y equipo, que totalizó RD\$960.1 millones (20.9%). Además, se ejecutaron RD\$397.7 millones (8.6%) en equipo de defensa y seguridad, RD\$73.4 millones (1.6%) en activos biológicos cultivados y RD\$3.3 millones (0.1%) en activos fijos intangibles.

Las transferencias de capital se canalizaron principalmente hacia el Instituto Nacional de Aguas Potables y Alcantarillados (INAPA), Instituto Nacional de Recursos Hidráulicos (INDRHI), Corporación del Acueducto y Alcantarillado de Santo Domingo (CAASD), Consejo Nacional de Promoción y Apoyo a la Micro, Pequeña y Mediana Empresa, Corporación del Acueducto y Alcantarillado de Santiago (CORAASAN), entre otros.

**Ilustración 3. Transferencias de Capital del Gobierno Central  
Julio 2025**

Valores en millones de RD\$



**Nota:**

\*Cifras preliminares

1. Fecha de recaudación al 31/07/2025 // Fecha de registro al 07/08/2025

**Fuente:** Sistema de Información de la Gestión Financiera (SIGEF).

**3.2. Clasificación Institucional**

Durante el mes de julio, se aprecia que las instituciones que presentan mayor gasto son: el Ministerio de Educación por RD\$21,699.3 millones (17.3% del total), seguido por el Ministerio de Salud Pública y Asistencia Social por RD\$14,950.6 millones (11.9%), la Presidencia de la República por RD\$7,629.6 millones (6.1%), Ministerio de Interior y Policía por RD\$6,046.6 millones (4.8%) y el Ministerio de Defensa por RD\$5,232.5 millones (4.2%).

De la misma forma, al analizar los capítulos virtuales, se observa que la Administración de Deuda Pública y Activos Financieros mostró una ejecución de RD\$32,712.6 millones (26.1%), mientras que la Administración de Obligaciones del Tesoro Nacional devengó RD\$13,867.4 millones (11.1%).

#### **Ilustración 4. Top 3 Instituciones con Mayor Ejecución de Gastos Julio 2025**

Valores en millones de RD\$



**Notas:** \*Cifras preliminares.

1.Fecha de imputación al 31/07/2025 // Fecha de registro al 07/08/2025

**Fuente:** Sistema de Información de la Gestión Financiera (SIGEF)

#### **Ministerio de Educación (MINERD)**

La ejecución presupuestaria del Ministerio de Educación presentó un valor de RD\$21,699.3 millones, de la cual destacan los programas de: desarrollo social comunitario por RD\$7,961.2 millones; asistencia social integral por RD\$3,004.3 millones; fomento de la inclusión socioeconómica de adolescentes y jóvenes de 14 a 24 años en condición de vulnerabilidad por RD\$2,944.1 millones; gestión y coordinación de los servicios de bienestar magisterial por RD\$2,063.2 millones; actividades centrales por RD\$1,505.8 millones; y representación, fiscalización y gestión legislativa por RD\$1,397.1 millones.

#### **Ministerio de Salud Pública y Asistencia Social (MISPAS)**

En cuanto al gasto devengado por el Ministerio de Salud Pública y Asistencia Social, este alcanzó la suma de RD\$14,950.6 millones. Siendo los programas que predominan dentro del gasto de dicha institución: administración de activos, pasivos y transferencias que asciende a RD\$12,227.8 millones; estrategia, comunicación, publicidad y prensa gubernamental por RD\$1,262.9 millones; coordinación y fomento de las actividades culturales por RD\$767.5 millones; y actividades centrales por RD\$503.1 millones.



Además, están los programas de prevención, diagnóstico y tratamiento VIH/SIDA por RD\$83.4 millones; administración de contribuciones especiales por RD\$76.9 millones; y formulación de políticas para la mitigación y adaptación al cambio climático por RD\$27.4 millones, entre otros.

Ministerio de la Presidencia

La Presidencia de la República devengó un total de RD\$7,629.6 millones. En su mayoría estos recursos se dirigieron al programa de protección social por RD\$4,231.7 millones; asistencia social integral por RD\$1,028.7 millones; actividades centrales por RD\$362.3 millones; fondo a cargo del Poder Ejecutivo por RD\$323.2; estrategia, comunicación, publicidad y prensa gubernamental por RD\$280.1 millones; y administración de activos pasivos y transferencias por RD\$278.6 millones, entre otros.

Al detallar el gasto en protección social, se distinguen los subsidios y ayudas sociales: Aliméntate por RD\$2,451.2 millones; Subsidio Bono Gas por RD\$613.9 millones; Subsidio Bono Luz por RD\$383.5 millones; Subsidios Sociales a personas envejecientes por RD\$33.2 millones; Bono Discapacidad por RD\$46.9 millones; entre otros.

Tabla 4. Gastos del Gobierno Central por Clasificación Institucional  
Julio 2024 y 2025

Valores en Millones de RD\$

DETALLE	2024		2025			VARIACIÓN 2025/2024		EJECUCIÓN % PIB
	DEVENGADO JULIO	PRESUPUESTO INICIAL	COMPROMETIDO*	DEVENGADO*	PAGADO*	ABS.	REL.	
	1	2	3	4	5	6 = (4-1)	7 = (6/1)	
PODER LEGISLATIVO	742.0	8,907.2	742.3	742.3	742.3	0.3	0.0%	0.0%
0101 - SENADO DE LA REPÚBLICA	250.9	3,010.8	250.9	250.9	250.9	(0.0)	0.0%	0.0%
0102 - CÁMARA DE DIPUTADOS	491.1	5,896.4	491.4	491.4	491.4	0.3	0.1%	0.0%
PODER EJECUTIVO	69,852.6	973,448.9	54,609.7	75,507.4	77,469.5	5,654.8	8.1%	0.9%
0201 - PRESIDENCIA DE LA REPÚBLICA	7,889.3	127,178.7	7,355.2	7,629.6	7,458.9	(259.8)	-3.3%	0.1%
0202 - MINISTERIO DE INTERIOR Y POLICÍA	4,783.5	73,722.0	5,460.0	6,046.6	6,041.6	1,263.1	26.4%	0.1%
0203 - MINISTERIO DE DEFENSA	4,699.5	64,622.5	793.8	5,232.5	4,964.6	533.0	11.3%	0.1%
0204 - MINISTERIO DE RELACIONES EXTERIORES	863.0	15,344.3	720.4	1,348.5	1,230.5	485.5	56.3%	0.0%
0205 - MINISTERIO DE HACIENDA	1,688.4	21,512.7	1,259.6	1,441.7	1,411.8	(181.8)	-10.8%	0.0%
0206 - MINISTERIO DE EDUCACIÓN	23,380.0	309,832.2	8,481.5	21,699.3	24,283.1	(1,680.7)	-7.2%	0.3%
0207 - MINISTERIO DE SALUD PÚBLICA Y ASISTENCIA SOCIAL	12,724.7	150,968.3	13,992.9	14,952.6	14,956.9	2,225.9	17.5%	0.2%
0208 - MINISTERIO DE DEPORTES Y RECREACIÓN	370.6	5,502.6	894.0	865.7	336.1	495.1	133.6%	0.0%
0209 - MINISTERIO DE TRABAJO	176.8	3,023.3	182.3	191.8	181.2	15.1	8.5%	0.0%
0210 - MINISTERIO DE AGRICULTURA	1,268.0	18,535.5	1,482.2	1,357.2	1,238.6	89.2	7.0%	0.0%
0211 - MINISTERIO DE OBRAS PÚBLICAS Y COMUNICACIONES	4,312.0	64,208.6	5,016.1	5,167.1	4,417.0	855.1	19.8%	0.1%
0212 - MINISTERIO DE INDUSTRIA, COMERCIO Y MIPYMES (MICOM)	2,424.8	21,564.0	2,046.5	1,267.0	791.7	(1,157.9)	-47.8%	0.0%
0213 - MINISTERIO DE TURISMO	469.3	9,400.1	721.7	468.6	634.2	(0.7)	-0.2%	0.0%
0214 - PROCURADURÍA GENERAL DE LA REPÚBLICA	780.5	11,681.6	955.5	955.5	885.5	175.0	22.4%	0.0%
0215 - MINISTERIO DE LA MUJER	90.5	1,254.3	60.0	91.3	98.0	0.8	0.9%	0.0%
0216 - MINISTERIO DE CULTURA	291.4	4,163.0	349.2	312.0	311.9	20.6	7.1%	0.0%
0217 - MINISTERIO DE LA JUVENTUD	54.9	754.7	15.3	50.8	57.7	(4.1)	-7.4%	0.0%
0218 - MINISTERIO DE MEDIO AMBIENTE Y RECURSOS NATURALES	674.0	17,321.7	(13.8)	1,297.6	836.4	623.6	92.5%	0.0%
0219 - MINISTERIO DE EDUCACIÓN SUPERIOR CIENCIA Y TECNOLOGÍA	1,630.1	22,851.8	1,822.1	1,824.2	1,786.4	194.1	11.9%	0.0%
0220 - MINISTERIO DE ECONOMÍA, PLANIFICACIÓN Y DESARROLLO	201.1	4,007.4	295.9	221.4	310.6	20.3	10.1%	0.0%
0221 - MINISTERIO DE ADMINISTRACIÓN PÚBLICA	164.9	2,714.4	92.6	197.9	205.4	33.0	20.0%	0.0%
0222 - MINISTERIO DE ENERGÍA Y MINAS	204.7	5,749.9	58.0	249.8	252.7	45.0	22.0%	0.0%
0223 - MINISTERIO DE LA VIVIENDA, HABITAT Y EDIFICACIONES (MIVHED)	710.7	17,535.5	2,568.8	2,576.1	4,748.8	1,865.4	262.5%	0.0%
PODER JUDICIAL	718.5	12,921.6	1,071.5	1,071.5	1,071.5	353.0	49.1%	0.0%
0301 - PODER JUDICIAL	718.5	12,921.6	1,071.5	1,071.5	1,071.5	353.0	49.1%	0.0%
ORGANISMOS ESPECIALES	576.3	12,580.6	1,277.9	1,280.4	1,280.9	702.2	121.8%	0.0%
0401 - JUNTA CENTRAL ELECTORAL	0.0	6,750.9	825.1	825.1	825.1	825.1	0.0%	0.0%
0402 - CÁMARA DE CUENTAS	127.0	1,524.2	127.0	127.0	127.0	(0.0)	0.0%	0.0%
0403 - TRIBUNAL CONSTITUCIONAL	152.1	1,900.4	158.4	158.4	158.4	6.3	4.1%	0.0%
0404 - DEFENSOR DEL PUEBLO	30.3	375.0	29.7	29.7	29.4	(0.6)	-2.1%	0.0%
0405 - TRIBUNAL SUPERIOR ELECTORAL (TSE)	211.3	1,193.4	79.3	79.3	79.3	(132.0)	-62.5%	0.0%
0406-OFICINA NACIONAL DE DEFENSA PÚBLICA	55.5	836.7	58.4	58.9	61.7	3.4	6.1%	0.0%
OTROS	47,552.3	476,376.4	42,580.9	46,579.9	53,842.6	(972.3)	-2.0%	0.6%
0998 - ADMINISTRACIÓN DE DEUDA PÚBLICA Y ACTIVOS FINANCIEROS	36,522.2	333,486.5	32,715.4	32,712.6	39,975.2	(3,809.6)	-10.4%	0.4%
0999 - ADMINISTRACIÓN DE OBLIGACIONES DEL TESORO NACIONAL	11,030.0	142,889.9	9,865.5	13,867.4	13,867.4	2,837.3	25.7%	0.2%
TOTAL	119,441.5	1,484,234.6	100,282.3	125,179.5	134,406.7	5,737.9	4.8%	1.6%

Notas: \*Cifras preliminares.

1.Fecha de imputación al 31/07/2025 // Fecha de registro al 07/08/2025

2. Se utilizó el PIB del Panorama Macroeconómico actualizado al 09 de junio del 2025, elaborado por el Ministerio de Economía Planificación y Desarrollo.

Fuente: Sistema de Información de la Gestión Financiera (SIGEF).

### 3.2.1. Inversión Pública

En julio, la ejecución total de los proyectos de inversión pública alcanzó RD\$7,759.4 millones, incluyendo la inversión pública multiprovincial. Geográficamente, se distribuyen<sup>2</sup>: en la región Ozama o Metropolitana por RD\$2,998.3 millones (39.8%); región Cibao Noroeste por RD\$946.9 millones (12.6%); región Higuamo por RD\$692.5 millones (9.2%); región Enriquillo por RD\$648.6 millones (8.6%); región El Valle por RD\$648.2 millones (8.6%); región Valdesia por RD\$468.2 millones (6.2%); región Cibao Nordeste por RD\$403.7 millones (5.4%); región Cibao Norte por RD\$326.1 millones (4.3%); región Cibao Sur por RD\$217.3 millones (2.9%) y la región Yuma por RD\$180.7 millones (2.4%).

En términos de inversión pública a nivel provincial<sup>3</sup>, los recursos se localizan principalmente en: Santo Domingo con RD\$1,381.8 millones (19.8%); Distrito Nacional con RD\$1,061.9 millones (15.2%); Monte Cristi con RD\$469.2 millones (6.7%); San Cristóbal con RD\$439.0 millones (6.3%); Monte Plata con RD\$415.6 millones (6.0%); Dajabón con RD\$371.9 millones (5.3%); Elías Piña con RD\$310.8 millones (4.5%); Barahona con RD\$304.9 millones (4.4%); Duarte con RD\$286.5 millones (4.1%); Azua con RD\$275.8 millones (4.0%); Santiago con RD\$232.9 millones (3.3%); Hato Mayor con RD\$223.5 millones (3.2%); La Vega con RD\$207.8 millones (3.0%); Pedernales con RD\$163.5 millones (2.3%); Independencia con RD\$124.1 millones (1.8%); La Altagracia con RD\$88.1 millones (1.3%); Puerto Plata con RD\$69.4 millones (1.0%); San Juan con RD\$61.6 millones (0.9%); y el resto de las provincias con RD\$487.4 millones (7.0%).

---

1. Se excluye la inversión pública nacional, la cual registra un valor de RD\$228.9 millones para el mes de julio 2025.

3. Se excluye la inversión pública multirregional, la cual registra un valor de RD\$783.8 millones para el mes de julio 2025.

## Mapa 1. Inversión Pública por Provincia Julio 2025

Valores en millones de RD\$

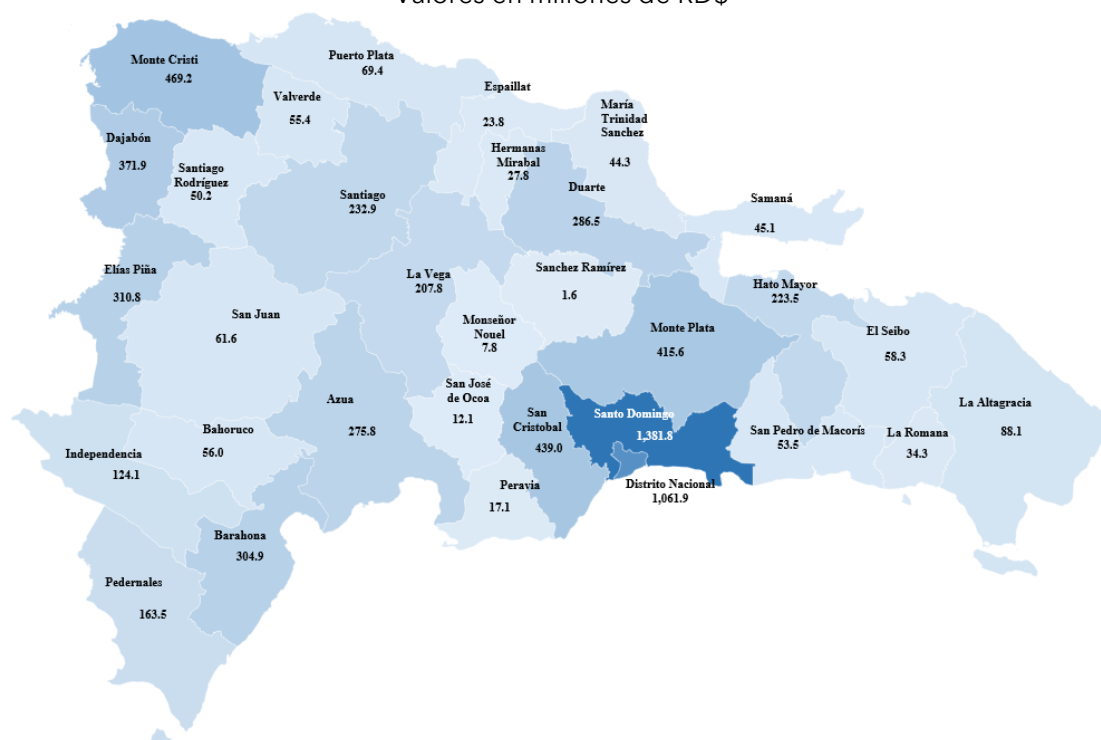

\*Cifras preliminares.

1. Fecha de imputación al 31/07/2025 // fecha de registro al 07/08/2025.

2. Se excluye el monto a nivel multiprovincial del mapa.

**Fuente:** Sistema de Información de la Gestión Financiera (SIGEF)

Según las funciones especificadas, los proyectos de inversión pública más relevantes son los siguientes\*:

## Ilustración 5. Proyectos de Inversión Pública por funciones Julio 2025

Valores en millones de RD\$



\*Cifras preliminares

1. Fecha de imputación al 31/07/2025 // fecha de registro al 07/08/2025.

**Fuente:** Sistema de Información de la Gestión Financiera (SIGEF)

### 3.3. Clasificación Funcional

Este capítulo muestra la ejecución del gasto del Gobierno Central clasificada por finalidad: servicios sociales, servicios generales, intereses de la deuda pública y protección del medio ambiente, ofreciendo una visión clara sobre las áreas prioritarias de cada categoría.

**Tabla 5. Gastos del Gobierno Central por Clasificación Funcional**  
**Julio 2024 y 2025**  
Valores en Millones de RD\$

DETALLE	2024	PRESUPUESTO INICIAL	2025			VARIACION 2025/2024		EJECUCION % PIB
	DEVENGADO JULIO		JULIO			ABS.	ABS.	
			COMPROMETIDO	DEVENGADO	PAGADO			
		1				2	3	4
1-SERVICIOS GENERALES	15,992.1	239,464.3	15,084.9	19,304.0	18,515.0	223,472.2	20.7%	0.2%
1.1-Administración general	6,316.7	92,986.4	6,867.1	6,935.7	6,806.1	619.1	9.8%	0.1%
1.2-Relaciones internacionales	860.4	15,167.0	717.2	1,219.4	1,219.4	475.5	55.3%	0.0%
1.3-Defensa nacional	3,923.2	53,707.0	1,528.1	4,378.6	4,007.3	455.5	11.6%	0.1%
1.4-Justicia, orden público y seguridad	4,891.9	77,603.9	5,972.4	6,653.8	6,482.2	1,761.9	36.0%	0.1%
2-SERVICIOS ECONÓMICOS	16,194.2	230,637.1	18,242.9	18,534.5	16,811.8	2,340.3	14.5%	0.2%
2.1-Asuntos económicos, comerciales y laborales	2,541.3	23,281.1	2,098.3	1,385.6	910.4	(1,155.7)	-45.5%	0.0%
2.2-Agropecuaria, caza, pesca y silvicultura	1,251.6	18,069.7	1,504.6	1,380.0	1,200.9	128.4	10.3%	0.0%
2.3-Riego	234.4	8,478.7	(356.7)	554.6	233.2	320.2	136.6%	0.0%
2.4-Energía y combustible	7,304.4	90,445.0	9,413.6	9,456.1	9,492.5	2,151.7	29.5%	0.1%
2.5-Minería, manufactura y construcción	61.0	879.3	21.3	125.3	82.9	64.2	105.2%	0.0%
2.6-Transporte	4,256.3	77,465.5	4,797.0	5,075.4	4,202.5	819.1	19.2%	0.1%
2.7-Comunicaciones	121.9	3,805.3	105.1	138.9	138.7	17.0	14.0%	0.0%
2.8-Banca y seguros	12.5	149.7	6.2	6.2	6.2	(6.2)	-50.0%	0.0%
2.9-Otros servicios económicos	410.8	8,062.8	653.5	412.4	544.5	1.6	0.4%	0.0%
3-PROTECCIÓN DEL MEDIO AMBIENTE	503.8	14,788.2	403.0	788.7	762.3	285.0	56.6%	0.0%
3.1-Protección del aire, agua y suelo	26.0	1,069.4	8.8	42.2	33.6	16.3	62.6%	0.0%
3.2-Protección de la biodiversidad y ordenación de desechos	437.1	8,369.9	294.0	641.0	556.2	203.9	46.7%	0.0%
3.3-Cambio Climático	40.7	5,349.0	100.3	105.4	172.5	64.8	159.2%	0.0%
4-SERVICIOS SOCIALES	50,229.3	665,858.5	33,836.1	53,839.6	58,342.4	3,610.3	7.2%	0.7%
4.1-Vivienda y servicios comunitarios	2,629.4	30,826.7	1,969.5	1,881.1	3,021.5	(748.3)	-28.5%	0.0%
4.2-Salud	10,787.2	137,362.6	13,653.1	14,663.0	15,533.0	3,875.8	35.9%	0.2%
4.3-Actividades deportivas, recreativas, culturales y religiosas	960.1	12,302.4	1,774.5	1,687.9	1,944.3	727.8	75.8%	0.0%
4.4-Educación	23,511.1	309,400.3	10,824.7	21,938.6	24,242.2	(1,572.6)	-6.7%	0.3%
4.5-Protección social	12,279.3	174,781.8	5,514.6	13,596.4	13,526.0	1,317.2	10.7%	0.2%
4.6-Equidad de género	62.2	984.7	99.7	72.6	75.2	10.5	16.8%	0.0%
5-INTERESES DE LA DEUDA PÚBLICA	36,522.2	333,486.5	32,715.4	32,712.6	39,975.2	(3,809.6)	-10.4%	0.4%
5.1-Intereses y comisiones de deuda pública	36,522.2	333,486.5	32,715.4	32,712.6	39,975.2	(3,809.6)	-10.4%	0.4%
Total general	119,441.5	1,484,234.6	100,282.3	125,179.5	134,406.7	5,737.9	4.8%	1.6%

**Notas:** \*Cifras preliminares.

1.Fecha de imputación al 31/07/2025 // Fecha de registro al 07/08/2025

2. Se utilizó el PIB del Panorama Macroeconómico actualizado al 09 de junio del 2025, elaborado por el Ministerio de Economía Planificación y Desarrollo.

**Fuente:** Sistema de Información de la Gestión Financiera (SIGEF).

### Servicios Sociales

Viendo el gasto a través de la clasificación funcional para el mes de julio, la finalidad de mayor proporción corresponde a servicios sociales, que representa el 43.0% (RD\$53,839.6 millones) del total de gastos, con un aumento de 7.2% (RD\$3,610.3 millones) en comparación con el mismo periodo del año anterior.

El gasto social se dirigió en gran parte a la función de educación, alcanzando RD\$21,938.6 millones, presentando una reducción de 6.7% (RD\$1,572.6 millones) respecto al mismo período del año anterior. En detalle, el gasto educativo según el clasificador funcional se distribuye principalmente en las subfunciones de educación primaria con RD\$8,602.3 millones; planificación, gestión y supervisión de la educación con RD\$6,632.5 millones; educación secundaria con RD\$2,462.6 millones; educación superior con RD\$2,370.9 millones; educación técnica con RD\$1,062.3 millones, entre otros.

De igual manera, al gasto en la función de salud se asignaron RD\$14,663.0 millones, lo que representa un aumento del 35.9% (RD\$3,875.8 millones) en comparación con Julio 2024. Este gasto se distribuye principalmente en planificación, gestión y supervisión de la salud con RD\$11,793.5 millones; servicios hospitalarios con RD\$1,573.5 millones y servicios de salud pública y prevención de la salud con RD\$1,268.6 millones, entre otros.

En cuanto a la función de protección social, este alcanzó RD\$13,596.4 millones, mostrando un aumento del 10.7% (RD\$1,317.2 millones) en comparación con el mismo período de 2024. Dentro de esta función, destacan los componentes de edad avanzada, pensiones con RD\$6,847.0 millones; asistencia social con RD\$5,722.7 millones; planificación, gestión y supervisión de la protección social con RD\$655.6 millones; vivienda social con RD\$244.4 millones; juventud con RD\$105.6 millones; entre otros.

Asimismo, la función de vivienda y servicios comunitarios registró un gasto devengado de RD\$1,881.1 millones, lo que supone una disminución de 28.5% (RD\$748.3 millones) respecto a lo devengado en el mismo período de 2024. Las subfunciones de esta categoría incluyen: abastecimiento de agua potable con RD\$1,677.0 millones; urbanización y servicios comunitarios con RD\$165.7 millones; y desarrollo comunitario con RD\$38.3 millones.

La función de actividades deportivas, recreativas, culturales y religiosas, devengaron un monto de RD\$1,687.9 millones, lo que refleja un crecimiento de 75.8% (RD\$727.8 millones). Destacan en esta función, los deportes de alto rendimiento con RD\$641.5 millones; los servicios culturales con RD\$353.2 millones; los servicios recreativos y deportivos con RD\$343.4 millones; planificación, gestión y supervisión de actividades deportivas, recreativas, culturales y religiosas con RD\$223.3 millones; servicios religiosos y otros servicios comunitarios religiosos con RD\$126.6 millones.

El resto del gasto en servicios sociales se destinó a la función de equidad de género con un gasto de RD\$72.6 millones, equivalente a un aumento de 16.8% (RD\$10.5 millones). Se destacan las siguientes partidas: acciones de prevención, atención y protección de violencia de género con RD\$30.7 millones; acciones para una cultura de igualdad de género por RD\$22.5 millones; acciones focalizadas en mujeres RD\$15.2 millones; corresponsabilidad social y pública en el cuidado de la familia y la reproducción de la fuerza de trabajo RD\$4.4 millones.

### **Intereses de la deuda**

La finalidad de intereses y comisiones de la deuda pública representó el 26.1% (RD\$32,712.6 millones) de la ejecución presupuestaria. Además, esta partida presenta una variación inferior de 10.4% (RD\$3,809.6 millones) respecto a julio de 2024.

### **Servicios Generales**

Por otro lado, la partida destinada a servicios generales representó el 15.4% (RD\$19,304.0 millones) del gasto ejecutado, con un aumento del 20.7% (RD\$223,472.2 millones) en comparación con el mismo período de 2024.

El componente con mayor ejecución dentro de esta finalidad corresponde a la función de administración general que devengó un total de RD\$6,935.7 millones para un incremento de 9.8% (RD\$619.1 millones). Este gasto se distribuye principalmente en gestión administrativa, financiera, fiscal, económica y planificación con RD\$3,181.8 millones; transferencias a instituciones públicas, incluidos los gobiernos locales, con RD\$2,197.7 millones; y órganos electorales y promoción de la participación ciudadana con RD\$823.5 millones, entre otros.

Por su parte, la función de justicia, orden público y seguridad ejecutó un total de RD\$6,653.8 millones, mostrando un crecimiento de 36.0% (RD\$1,761.9 millones). Los componentes de mayor ejecución en esta función son: servicio de seguridad interior con RD\$3,086.3 millones; administración y servicios de justicia con RD\$2,297.4 millones; prisiones con RD\$693.8 millones, entre otros.

En cuanto al resto del gasto por finalidad, se otorgaron recursos por RD\$4,378.6 millones a defensa nacional, seguido de RD\$1,335.9 millones a relaciones internacionales con un crecimiento interanual de 11.6% y 55.3% relativamente.

### **Servicios Económicos**

El gasto en servicios económicos representó el 14.8% (RD\$18,534.5 millones) del total del gasto y registró un aumento del 14.5% (RD\$2,340.3 millones) en comparación con igual período de 2024.

Dentro de esta finalidad, resalta la función de energía y combustible por RD\$9,456.1 millones que interanualmente aumentó un 29.5% (RD\$2,151.7 millones). En detalle estos recursos fueron dirigidos principalmente a la energía eléctrica de fuentes termoeléctricas con RD\$9,293.0 millones; seguido de conservación, aprovechamiento y explotación racionalizada de fuentes de electricidad con RD\$123.3 millones y combustible con RD\$39.8 millones.

La función de transporte devengó la suma de RD\$5,075.4 millones, que muestra un crecimiento de 19.2% (RD\$819.1 millones) respecto al 2024. Destacándose significativamente el transporte por carretera con RD\$3,967.3 millones; transporte por ferrocarril por RD\$811.7 millones; planificación, gestión y supervisión del transporte por RD\$214.1 millones y transporte aéreo por RD\$82.3 millones.

Por su parte, en el ámbito de los servicios económicos se incluyen también la función de asuntos económicos, comerciales y laborales con RD\$1,385.6 millones, reflejando una disminución de 45.5% (RD\$1,155.7 millones) interanualmente. En desglose, las partidas que recibieron la mayor parte de los fondos se encuentran: asuntos económicos y regulación del comercio con RD\$1,258.8 millones; asuntos laborales generales con RD\$108.8 millones y asuntos laborales para fortalecer la autonomía económica de las mujeres con RD\$17.9 millones.

Además de las funciones mencionadas, se encuentran también las funciones de agropecuaria, caza, pesca y silvicultura por RD\$1,380.0 millones; riego con RD\$554.6 millones; otros servicios económicos con RD\$412.4 millones; comunicaciones con RD\$138.9 millones; minería, manufactura y construcción con RD\$125.3 millones; y banca y seguros con RD\$6.2 millones.

### **Protección del medio ambiente**

Por último, la finalidad de protección del medio ambiente representó un 0.6% (RD\$788.7 millones) del gasto ejecutado, registrando un crecimiento de 56.6% (RD\$285.0 millones) en comparación a igual período en 2024. Las principales partidas que complementan esta finalidad son: la función de protección de la biodiversidad y ordenación de desechos con RD\$641.0 millones, el cambio climático con RD\$105.4 millones y la protección del aire, agua y suelo con RD\$42.2 millones.

## Ilustración 6. Composición del Gasto del Gobierno Central por Finalidad Julio 2025

Valores en millones de RD\$

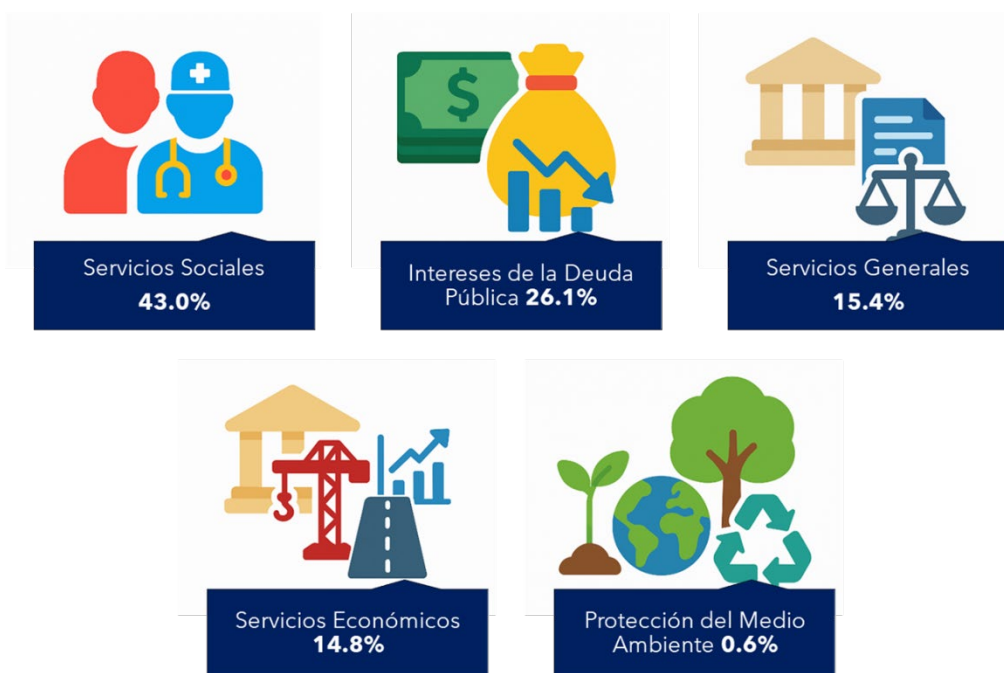

### Notas:

\*Cifras preliminares.

1. Fecha de imputación al 31/07/2025 // Fecha de registro al 07/08/2025.

**Fuente:** Sistema de Información de la Gestión Financiera (SIGEF).

### 3.3.1 Etiquetados temáticos en el clasificador funcional

#### Gasto en Equidad de Género

A julio de 2025, el Gobierno Central ejecutó RD\$1,013.4 millones de un total de RD\$2,152.4 millones destinados a actividades enfocadas en reducir las desigualdades e inequidades de género.

La mayor parte de esta ejecución fue en servicios generales, un 43.4% (RD\$439.5 millones). Dentro de esta categoría, la administración general concentró RD\$398.9 millones, equivalentes al 90.8% de los recursos asignados a dicha función, orientados a transversalizar el enfoque de equidad de género en un mayor número de instituciones de la gestión pública.

Además, los servicios sociales representaron el 42.8% (RD\$433.5 millones) del total ejecutado, destacándose la función equidad de género con RD\$429.9 millones.

Por su parte, los servicios económicos representaron el 13.9% (RD\$140.5 millones), concentrándose en la función de asuntos laborales, con el propósito de fortalecer la autonomía económica de las mujeres.



**Tabla 6. Gastos para reducir la brecha de género según clasificador funcional**  
Valores en millones de RD\$

Detalle	2025	
	PRESUPUESTO INICIAL	PRESUPUESTO DEVENGADO
	1	2
<b>1-SERVICIOS GENERALES</b>	<b>882.6</b>	<b>439.5</b>
<b>1.1-Administración general</b>	<b>813.2</b>	<b>398.9</b>
1.1.05-Gestión de la administración general para transversalizar el enfoque de género	813.2	398.9
<b>1.4-Justicia, orden público y seguridad</b>	<b>69.5</b>	<b>40.5</b>
1.4.06-Administración y servicios de justicia relacionados con la violencia de género	69.5	40.5
<b>2-SERVICIOS ECONÓMICOS</b>	<b>243.3</b>	<b>140.5</b>
<b>2.1-Asuntos económicos, comerciales y laborales</b>	<b>243.3</b>	<b>140.5</b>
2.1.03-Asuntos laborales para fortalecer la autonomía económica de las mujeres	243.3	140.5
<b>4-SERVICIOS SOCIALES</b>	<b>1,026.5</b>	<b>433.5</b>
<b>4.2-Salud</b>	<b>35.1</b>	<b>3.6</b>
4.2.04-Servicios médicos en salud sexual/reproductiva y de centros de salud materno infantil	35.1	3.6
<b>4.5-Protección social</b>	<b>6.7</b>	<b>0.0</b>
4.5.05-Familia e hijos	6.7	0.0
<b>4.6-Equidad de género</b>	<b>984.7</b>	<b>429.9</b>
4.6.01-Acciones focalizada en mujeres	224.1	98.9
4.6.02-Corresponsabilidad social y pública en el cuidado de la familia y la reproducción de la fuerza de trabajo	112.5	31.7
4.6.03-Acciones para una cultura de igualdad de género.	253.4	79.7
4.6.04-Acciones de prevención, atención y protección de violencia de género	394.8	219.6
<b>Total</b>	<b>2,152.4</b>	<b>1,013.4</b>

**Notas:** \*Cifras preliminares.  
1. Fecha de recaudación al 31/07/2025// Fecha de registro al 07/08/2025.  
**Fuente:** Sistema de Información de la Gestión Financiera (SIGEF).

### Gasto vinculado al Cambio Climático

En el marco del clasificador de Cambio Climático, el Gobierno Central, hasta julio de 2025, se ejecutaron unos RD\$75,054.7 millones, lo que equivale al 52.8% del presupuesto inicial y al 0.9% del PIB. De este monto, RD\$21,432.2 millones (28.6%) correspondieron a gastos con impacto positivo, mientras que RD\$53,622.5 millones (71.4%) generaron un impacto negativo. Cabe destacar que la mayor parte de los recursos con impacto negativo, RD\$52,875.8 millones (98.6%), están vinculados a la generación de energía eléctrica a partir de fuentes termoeléctricas.

En cuanto a la distribución por finalidad, los servicios económicos representaron el 92.8% del gasto total, distribuyéndose de la siguiente manera:

- RD\$54,136.5 millones en energía y combustible;
- RD\$14,975.9 millones en transporte;
- RD\$472.1 millones en minería, manufactura y construcción;
- RD\$89.3 millones en agropecuaria, caza, pesca y silvicultura.

La finalidad de protección del medio ambiente representó el 6.4% del gasto total, con una ejecución de RD\$4,804.8 millones, de los cuales el 69.0% (RD\$3,314.1 millones) se destinó a la protección de la biodiversidad y la gestión de desechos. Por otro lado, la finalidad de servicios generales registró una ejecución de RD\$576.2 millones (0.8%), destinados en su totalidad a la función de justicia, orden público y seguridad.



**Tabla 7. Incidencia del gasto del Gobierno Central en el Cambio Climático**  
 Valores en millones de RD\$

DETALLE	2025					EJECUCIÓN % PIB
	PRESUPUESTO INICIAL	PRESUPUESTO DEVENGADO	INCIDENCIA POSITIVA	INCIDENCIA NEGATIVA	INCIDENCIA NETA	
	1	2	3	4	5=3-4	
<b>1-SERVICIOS GENERALES</b>	<b>1,400.4</b>	<b>576.2</b>	<b>576.2</b>		<b>576.2</b>	<b>0.0%</b>
<b>1.4-Justicia, orden público y seguridad</b>	<b>1,400.4</b>	<b>576.2</b>	<b>576.2</b>		<b>576.2</b>	<b>0.0%</b>
1.4.02-Servicios de protección contra incendios	1,400.4	576.2	576.2		576.2	0.0%
<b>2-SERVICIOS ECONÓMICOS</b>	<b>127,066.3</b>	<b>69,673.7</b>	<b>16,056.9</b>	<b>53,616.8</b>	<b>(37,559.9)</b>	<b>0.9%</b>
<b>2.2-Agropecuaria, caza, pesca y silvicultura</b>	<b>534.1</b>	<b>89.3</b>	<b>89.3</b>		<b>89.3</b>	<b>0.0%</b>
2.2.04-Conservación, ampliación y explotación racionalizada de reservas forestales	252.4	0.0	0.0		0.0	0.0%
2.2.06-Gestión o apoyo de labores de reforestación	281.6	89.3	89.3		89.3	0.0%
<b>2.4-Energía y combustible</b>	<b>90,445.0</b>	<b>54,136.5</b>	<b>991.8</b>	<b>53,144.7</b>	<b>(52,152.9)</b>	<b>0.7%</b>
2.4.03-Combustible	670.9	268.9		268.9	(268.9)	0.0%
2.4.04-Energía eléctrica de fuentes termoeléctricas	84,996.4	52,875.8		52,875.8	(52,875.8)	0.7%
2.4.08-Energía eléctrica de fuentes nucleares	51.5	14.3	14.3		14.3	0.0%
2.4.09-Conservación, aprovechamiento y explotación racionalizada de fuentes de electricidad	4,726.2	977.5	977.5		977.5	0.0%
<b>2.5-Minería, manufactura y construcción</b>	<b>868.7</b>	<b>472.1</b>		<b>472.1</b>	<b>(472.1)</b>	<b>0.0%</b>
2.5.01-Extracción de recursos minerales	868.7	472.1		472.1	(472.1)	0.0%
<b>2.6-Transporte</b>	<b>35,218.5</b>	<b>14,975.9</b>	<b>14,975.9</b>		<b>14,975.9</b>	<b>0.2%</b>
2.6.03-Transporte por ferrocarril	35,218.5	14,975.9	14,975.9		14,975.9	0.2%
<b>3-PROTECCIÓN DEL MEDIO AMBIENTE</b>	<b>13,678.8</b>	<b>4,804.8</b>	<b>4,799.1</b>	<b>5.7</b>	<b>4,793.4</b>	<b>0.1%</b>
<b>3.1-Protección del aire, agua y suelo</b>	<b>314.6</b>	<b>119.0</b>	<b>119.0</b>		<b>119.0</b>	<b>0.0%</b>
3.1.01-Reducción de la contaminación	225.0	82.1	82.1		82.1	0.0%
3.1.04-Protección del suelo contra la erosión y otras formas de degradación física	89.5	36.8	36.8		36.8	0.0%
<b>3.2-Protección de la biodiversidad y ordenación de desechos</b>	<b>8,015.2</b>	<b>3,314.1</b>	<b>3,308.4</b>	<b>5.7</b>	<b>3,302.7</b>	<b>0.0%</b>
3.2.02-Ordenación de desechos	1,130.0	80.7	80.7		80.7	0.0%
3.2.04-Conciencia y conocimiento de la biodiversidad	320.1	96.9	96.9		96.9	0.0%
3.2.06-Economía verde	8.4	3.7	3.7		3.7	0.0%
3.2.09-Áreas protegidas y otras medidas de conservación	1,338.2	499.3	499.3		499.3	0.0%
3.2.10-Restauración	2,031.5	836.3	836.3		836.3	0.0%
3.2.11-Uso sostenible	101.4	47.0	47.0		47.0	0.0%
3.2.12-Prevención de la producción de residuos por modificación de procesos	1.0	0.0	0.0		0.0	0.0%
3.2.14-Tratamiento y eliminación de residuos no peligrosos en vertederos	30.5	5.7		5.7	(5.7)	0.0%
3.2.98-Investigación y desarrollo relacionado con la protección del medio ambiente	12.0	12.1	12.1		12.1	0.0%
3.2.99-Planificación, gestión y supervisión de la protección del medio ambiente	3,042.1	1,732.4	1,732.4		1,732.4	0.0%
<b>3.3-Cambio Climático</b>	<b>5,349.0</b>	<b>1,371.7</b>	<b>1,371.7</b>		<b>1,371.7</b>	<b>0.0%</b>
3.3.01-Mixtos	260.2	145.4	145.4		145.4	0.0%
3.3.02-Mitigación	5.5	3.0	3.0		3.0	0.0%
3.3.03-Conocimiento del riesgo de desastres climáticos	153.3	59.4	59.4		59.4	0.0%
3.3.04-Gobernanza del riesgo de desastres climáticos	17.3	1.1	1.1		1.1	0.0%
3.3.05-Reducción del riesgo de desastres climáticos	4,740.9	1,036.9	1,036.9		1,036.9	0.0%
3.3.06-Respuesta y recuperación de desastres climáticos	6.0	44.1	44.1		44.1	0.0%
3.3.07-Otras medidas de adaptación	6.6	2.5	2.5		2.5	0.0%
3.3.99-Planificación, gestión y supervisión de cambio climático	159.2	79.4	79.4		79.4	0.0%
<b>Total general</b>	<b>142,145.5</b>	<b>75,054.7</b>	<b>21,432.2</b>	<b>53,622.5</b>	<b>(32,190.3)</b>	<b>0.9%</b>

**Notas:** \*Cifras preliminares.

1. Fecha de recaudación al 31/07/2025// Fecha de registro al 07/08/2025.

2. Para el PIB 2025 se utilizó el PIB del Panorama Macroeconómico actualizado al 09 de junio de 2025, elaborado por el Ministerio de Economía Planificación y Desarrollo.

**Fuente:** Sistema de Información de la Gestión Financiera (SIGEF).



GOBIERNO DE LA  
REPÚBLICA DOMINICANA

**PRESUPUESTO**