



GOBIERNO DE LA
REPÚBLICA DOMINICANA

PRESUPUESTO

INFORME MENSUAL

EJECUCIÓN PRESUPUESTARIA

| ABRIL 2026

DIGEPRES.GOB.DO

 @DIGEPRESRD

Contenido

1. Balance Presupuestario	2
2. Ingresos	2
3. Gastos	5
3.1. Clasificación Económica	5
3.2. Clasificación Institucional	7
3.2.1. Inversión Pública	9
3.3. Clasificación Funcional	11
3.3.1 Etiquetados temáticos en el clasificador funcional	14

Índice de Tablas

Tabla 1. Resultados Presupuestarios del Gobierno Central	2
Tabla 2. Ingresos del Gobierno Central por Clasificación Económica	4
Tabla 3. Gastos del Gobierno Central por Clasificación Económica	5
Tabla 4. Gastos del Gobierno Central por Clasificación Institucional	9
Tabla 5. Gastos del Gobierno Central por Clasificación Funcional	12
Tabla 6. Gastos para reducir la brecha de género según clasificador funcional	15
Tabla 7. Incidencia del gasto del Gobierno Central en el Cambio Climático	16

Índice de Ilustraciones

Ilustración 1. Transferencias Corrientes del Gobierno Central	6
Ilustración 2. Transferencias de Capital del Gobierno Central	7
Ilustración 3. Top 3 Instituciones con Mayor Ejecución de Gastos	8
Ilustración 4. Proyectos de Inversión Pública por funciones	11
Ilustración 5. Composición del Gasto del Gobierno Central por Finalidad	11

Índice de Gráficos

Gráfico 1. Figuras Impositivas con Mayor Recaudación	5
--	---

Índice de Mapas

Mapa 1. Inversión Pública por Provincia	10
---	----

1. Balance Presupuestario

El resultado financiero del Gobierno Central en abril de 2026 muestra un superávit de RD\$27,337.0 millones, como resultado de ingresos devengados por RD\$138,114.6 millones y gastos devengados por RD\$110,777.7 millones. En este contexto, el resultado primario, calculado al excluir los intereses de la deuda (RD\$9,457.1 millones), registra un superávit de RD\$36,794.1 millones.

Es importante destacar que, al comparar con el mismo período de 2025, donde el resultado financiero registró un superávit de RD\$21,687.4 millones y un resultado primario superavitario por RD\$32,174.4 millones, el resultado financiero evidencia una mejora de RD\$5,649.6 millones. Asimismo, el resultado primario registró una mejora de RD\$4,619.7 millones respecto al año anterior.

**Tabla 1. Resultados Presupuestarios del Gobierno Central
Abril 2025 y 2026**

Valores en millones de RD\$

Detalle	Pres. Inicial	2025	2026	% Devengado	Variación 2026/2025	% del PIB
	Ley núm. 99-25	Devengado				
	1	2	3			
1 - Ingresos	1,342,258.2	124,072.5	138,114.6	10.3%	14,042.2	1.6%
1.1 - Ingresos corrientes	1,340,556.9	124,058.1	137,980.5	10.3%	13,922.4	1.6%
1.2 - Ingresos de capital	1,701.2	14.4	134.1	7.9%	119.7	0.0%
2 - Gastos	1,622,833.4	102,385.1	110,777.7	6.8%	8,392.6	1.3%
2.1 - Gastos corrientes	1,407,548.7	89,103.3	95,882.7	6.8%	6,779.3	1.1%
2.1.4 - Intereses de la deuda	324,257.1	10,487.0	9,457.1	2.9%	(1,029.9)	0.1%
2.2 - Gastos de capital	215,284.7	13,281.7	14,895.0	6.9%	1,613.3	0.2%
Resultados						
Resultado de la cuenta corriente (1.1-2.1)	(66,991.8)	34,954.8	42,097.9	-62.8%	7,143.1	0.5%
Resultado de la cuenta de capital (1.2-2.2)	(213,583.5)	(13,267.4)	(14,760.9)	6.9%	1,493.5	-0.2%
Resultado primario (1- (2 - 2.1.4))	43,681.9	32,174.4	36,794.1	84.2%	4,619.7	0.4%
Resultado financiero (1- 2)	(280,575.3)	21,687.4	27,337.0	-9.7%	5,649.6	0.3%
Financiamiento Neto	280,575.3	14,589.3	548.2	0.2%	(14,041.0)	0.0%
3.1 - Fuentes financieras	401,767.8	25,623.4	2,917.1	0.7%	(22,706.4)	0.0%
3.2 - Aplicaciones financieras	121,192.6	11,034.2	2,368.8	2.0%	(8,665.3)	0.0%

Notas:

1. Cifras preliminares.
2. Fecha de recaudación al 30/04/2026// Fecha de registro al 07/05/2026.
3. Se utilizó el PIB del Panorama Macroeconómico actualizado al 27 de abril de 2026, elaborado por el Ministerio de Hacienda y Economía.

Fuente: Sistema de Información de la Gestión Financiera (SIGEF).

2. Ingresos

Los ingresos percibidos durante el mes de abril del presente año alcanzaron a RD\$138,114.6 millones, lo que representa un 1.6% del PIB y un cumplimiento del 11.3% con relación al presupuesto inicial (RD\$1,342,258.2 millones).

De esta cifra, RD\$137,979.3 millones (99.9%) corresponden a ingresos corrientes, desglosados en impuestos por RD\$132,205.3 millones, de los cuales los impuestos sobre el ingreso, las utilidades y las ganancias de capital (RD\$64,814.3 millones) e impuestos sobre los bienes y servicios (RD\$51,997.7 millones) agrupan el 88.4%; ventas de bienes y servicios por RD\$3,527.3 millones; contribuciones de la seguridad

social por RD\$1,077.5 millones; otros ingresos corrientes¹ por RD\$770.1 millones; rentas de la propiedad² por RD\$300.2 millones y multas y sanciones pecuniarias por RD\$99.0 millones.

Por parte de los ingresos de capital, se recaudaron RD\$119.1 millones, que constituyen 0.1% de los ingresos totales, captados en su totalidad a través de recuperación de inversiones financieras realizadas con fines de política.

En cuanto a las donaciones, las donaciones corrientes se posicionan en RD\$1.2 millones, mientras que las donaciones de capital ascendieron a RD\$15.0 millones, provenientes del Banco Mundial (BM).

¹ Incluye los ingresos percibidos por diferencial del gas licuado de petróleo y la devolución de recursos a la Cuenta Única del Tesoro (CUT) de años anteriores, entre otros.

² Incluye los dividendos por inversiones empresariales, intereses por colocación y tenencia de activos financieros, y los arriendos y accesorios de activos no tangibles.

**Tabla 2. Ingresos del Gobierno Central por Clasificación Económica
Abril 2025 y 2026**

Valores en millones de RD\$

Detalle	2025		2026		Variación 2025/2026			% PIB
	Percibido Abril	Presupuesto Inicial	Percibido*	% Ejecución*	Abs.	Rel.		
	1	2	3	4 = (3/2)	5 = (3 - 1)	6 = (5/1)	7 = 3/PIB	
1.1 Ingresos Corrientes	124,058.1	1,340,124.5	137,979.3	10.3%	13,921.2	11.2%	1.6%	
1.1.1 Impuestos	119,157.1	1,236,829.1	132,205.3	10.7%	13,048.2	11.0%	1.5%	
1.1.1.1- Impuestos sobre el ingreso, las utilidades y las ganancias de capital	56,442.3	428,719.1	64,814.3	15.1%	8,372.0	14.8%	0.8%	
1.1.1.1.1- De personas físicas	11,974.3	141,895.2	13,304.4	9.4%	1,330.0	11.1%	0.2%	
1.1.1.1.2- De empresas y otras corporaciones	38,024.8	205,943.4	44,024.5	21.4%	5,999.7	15.8%	0.5%	
1.1.1.1.3- Otros impuestos sobre los ingresos	6,443.1	80,880.5	7,485.4	9.3%	1,042.3	16.2%	0.1%	
1.1.1.3.01- Impuesto por provisión de bienes y servicios en general	815.2	15,075.8	540.7	3.6%	-274.5	-33.7%	0.0%	
1.1.1.3.02- Impuesto por otro tipo de rentas no especificado	566.0	8,288.7	602.5	7.3%	36.5	6.4%	0.0%	
1.1.1.3.03- Impuesto por pagos al exterior en general	2,041.3	25,978.2	2,076.5	8.0%	35.2	1.7%	0.0%	
1.1.1.3.04- Impuesto sobre ventas bancas de apuesta de lotería	16.1	211.1	15.5	7.4%	-0.6	-3.7%	0.0%	
1.1.1.3.05- Impuesto sobre ventas bancas deportivas	2.6	34.8	2.7	7.9%	0.2	7.4%	0.0%	
1.1.1.3.06- Impuesto sobre máquinas tragamonedas	93.6	1,245.2	100.8	8.1%	7.2	7.7%	0.0%	
1.1.1.3.07- Impuesto por dividendos pagados o acreditados en el país	2,461.3	25,307.4	3,737.5	14.8%	1,276.2	51.9%	0.0%	
1.1.1.3.08- Impuesto por intereses pagados o acreditados en el exterior	439.7	4,598.8	400.1	8.7%	-39.6	-9.0%	0.0%	
1.1.1.4.06- Recargo máquinas tragamonedas	0.4	3.4	1.3	38.6%	0.9	230.9%	0.0%	
1.1.1.4.07- Intereses y recargos en la contribución de residuos sólidos	6.9	137.1	7.7	5.6%	0.7	10.8%	0.0%	
1.1.1.3- Impuestos sobre la propiedad	7,694.0	71,510.5	9,173.4	12.8%	1,479.4	19.2%	0.1%	
1.1.1.4- Impuestos sobre los bienes y servicios	48,900.9	653,798.8	51,997.7	8.0%	3,096.8	6.3%	0.6%	
1.1.1.5- Impuestos sobre el comercio y las transacciones internacionales/comercio exterior	5,996.4	80,985.5	6,099.9	7.5%	103.5	1.7%	0.1%	
1.1.1.6- Impuestos ecológicos	122.3	1,809.6	119.9	6.6%	-2.5	-2.0%	0.0%	
1.1.1.9- Impuestos diversos	1.3	5.5	0.1	2.5%	-1.1	-88.9%	0.0%	
1.1.9.1.01- Impuesto sobre constitución de fianzas y consignación de valores	1.3	5.5	0.1	2.5%	-1.1	-88.9%	0.0%	
1.1.2 - Contribuciones a la seguridad social	329.6	5,411.4	1,077.5	19.9%	747.9	226.9%	0.0%	
1.1.2.1 - Contribuciones de los empleados	216.9	2,575.6	237.8	9.2%	20.9	9.6%	0.0%	
1.1.2.1.1 - Contribuciones de empleados del sector público	216.9	2,575.6	237.8	9.2%	20.9	9.6%	0.0%	
1.2.1.2.02- Contribución de empleados del sector público	22.3	0.0	23.6	0.0%	1.4	6.1%	0.0%	
1.2.2.2.02- Contribución de empleados del sector público	0.0	34.8	0.0	0.0%	0.0	0.0%	0.0%	
1.2.2.2.03- Contribución de empleados al plan de pensiones de la P.N	194.7	2,540.9	214.2	8.4%	19.5	10.0%	0.0%	
1.1.2.2 - Contribuciones de los empleadores	112.6	2,403.8	839.7	34.9%	727.0	645.5%	0.0%	
1.1.2.2.1 - Contribuciones de empleadores del sector público	112.6	300.0	839.7	279.9%	727.0	645.5%	0.0%	
1.2.2.1.02 - Contribución patronal del sector público	112.6	300.0	839.7	279.9%	727.0	645.5%	0.0%	
1.1.2.2.2- Contribuciones de empleadores del sector privado	0.0	2,103.8	0.0	0.0%	0.0	0.0%	0.0%	
1.2.2.1.01- Contribución patronal del sector privado	0.0	2,103.8	0.0	0.0%	0.0	0.0%	0.0%	
1.1.2.4- Contribuciones no clasificables	0.0	432.0	0.0	0.0%	0.0	0.0%	0.0%	
1.1.3 - Ventas de bienes y servicios	3,155.9	44,882.4	3,527.3	7.9%	371.3	11.8%	0.0%	
1.1.3.1 - Ventas de establecimientos no de mercado	2,322.8	36,790.0	2,820.4	7.7%	497.7	21.4%	0.0%	
1.1.3.3 - Derechos administrativos	833.2	8,092.4	706.9	8.7%	-126.3	-15.2%	0.0%	
1.1.4 - Rentas de la propiedad	387.5	19,925.1	300.2	1.5%	-87.3	-22.5%	0.0%	
1.1.4.1 - Intereses	30.0	660.8	39.4	6.0%	9.4	31.4%	0.0%	
1.1.4.1.1 - Intereses internos	30.0	660.8	39.4	6.0%	9.4	31.4%	0.0%	
1.1.4.2 - Rentas de la propiedad distinta de intereses	357.5	19,264.4	260.7	1.4%	-96.7	-27.1%	0.0%	
1.1.4.2.1 - Dividendos y retiros de las cuasiosociedades	0.0	18,947.4	0.0	0.0%	0.0	0.0%	0.0%	
1.1.4.2.2 - Arrendamientos de activos tangibles no producidos	357.5	317.0	260.7	82.3%	-96.7	-27.1%	0.0%	
1.1.6 - Transferencias corrientes recibidas	1.0	18,551.8	0.0	0.0%	-1.0	-100.0%	0.0%	
1.1.6.1 - Transferencias del sector privado	1.0	0.0	0.0	0.0%	-1.0	-100.0%	0.0%	
1.1.6.2 - Transferencias del sector público	0.0	18,551.8	0.0	0.0%	0.0	0.0%	0.0%	
1.1.7 - Multas y sanciones pecuniarias	101.1	604.9	99.0	16.4%	-2.2	-2.1%	0.0%	
1.1.9 - Otros ingresos corrientes	925.9	13,919.7	770.1	5.5%	-155.8	-16.8%	0.0%	
1.6.4.1.01- Depósitos en exceso	0.0	0.0	0.1	0.0%	0.1	581861.4%	0.0%	
1.6.4.1.02- Miscelaneos	4.3	74.6	6.8	9.1%	2.6	59.9%	0.0%	
1.6.4.1.07- Ingresos por diferencial del gas licuado de petróleo	806.8	11,785.0	758.3	6.4%	-48.5	-6.0%	0.0%	
1.6.4.1.09- Devolución de recursos a la CUT años anteriores	87.0	0.0	2.9	0.0%	-84.2	-96.7%	0.0%	
1.6.4.1.10- Patrimonio público recuperado	1.6	0.0	0.0	0.0%	-1.6	-100.0%	0.0%	
1.6.4.1.11- Ingresos por bienes extinguidos o decomisados	0.0	60.0	0.0	0.0%	0.0	0.0%	0.0%	
1.6.4.1.99- Otros ingresos diversos	26.2	2,000.0	2.1	0.1%	-24.1	-92.0%	0.0%	
1.2 Ingresos De Capital	0.0	0.0	119.1	0.0%	119.1	0.0%	0.0%	
1.2.5 - Recuperación de inversiones financieras realizadas con fines de política	0.0	0.0	119.1	0.0%	119.1	0.0%	0.0%	
1.2.5.4 - Recuperación de préstamos realizados con fines de política	0.0	0.0	119.1	0.0%	119.1	0.0%	0.0%	
Total de Ingresos (1.1 + 1.2)	124,058.1	1,340,124.5	138,098.4	10.3%	14,040.3	11.3%	1.6%	
Donaciones	14.4	2,133.7	16.2	0.8%	1.9	12.9%	0.0%	
- Corrientes	0.0	432.4	1.2	0.3%	1.2	0.0%	0.0%	
- Capital	14.4	1,701.2	15.0	0.9%	0.6	4.4%	0.0%	
Total de Ingresos con Donaciones	124,072.5	1,342,258.2	138,114.6	10.3%	14,042.2	11.3%	1.6%	

Notas:

*Cifras preliminares.

1. Se incluyen los Recursos de Captación Directa.
2. Fecha de imputación al 30/04/2026 // Fecha de registro al 07/05/2026.
3. Se utilizó el PIB del Panorama Macroeconómico actualizado al 27 de abril de 2026, elaborado por el Ministerio de Hacienda y Economía.

Fuente: Sistema de Información de la Gestión Financiera (SIGEF).

Con relación a las figuras impositivas con mayor recaudación³, en la comparación interanual se observa que las categorías con mejor desempeño fueron el IR-2 (17.8%), el IR-1 (10.9%) y el ITBIS (6.8%). En contraste, los ingresos provenientes de hidrocarburos mostraron un decrecimiento de 2.8%, así como los impuestos arancelarios con una variación negativa de 0.9%.

³ Para ver un mayor detalle sobre la ejecución de ingresos por la clasificación económica hasta el nivel de auxiliar consultar los anexos en el documento de Excel que acompaña el informe.

Gráfico 1. Figuras Impositivas con Mayor Recaudación Abril 2025 y 2026

Valores en millones de RD\$

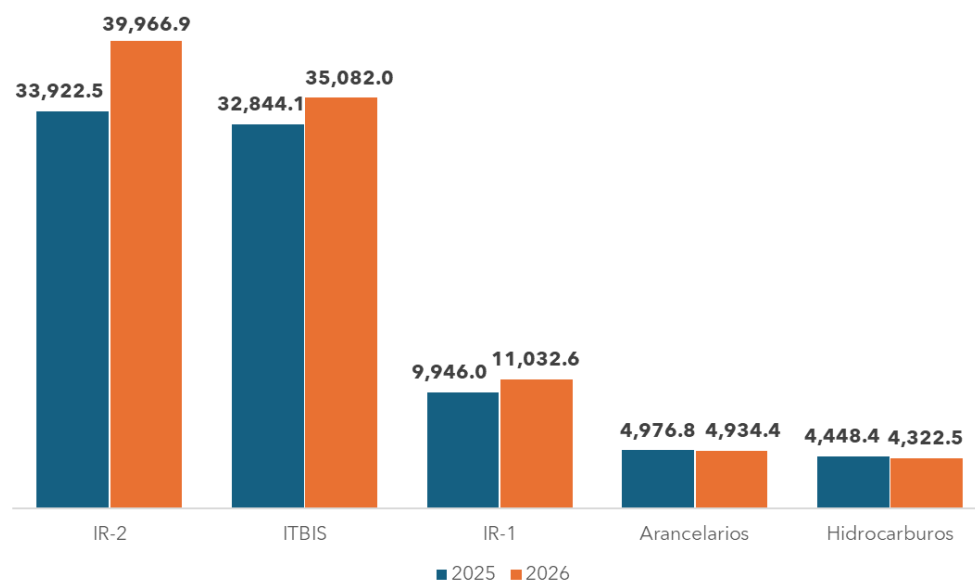

Nota: Fecha de imputación al 30/04/2026 // Fecha de registro al 07/05/2026.

Fuente: Sistema de Información de la Gestión Financiera (SIGEF).

3. Gastos

3.1. Clasificación Económica

En abril de 2026, el Gobierno Central ejecutó recursos por RD\$110,777.7 millones, los cuales equivalen al 6.8% del presupuesto inicial y al 1.3% del PIB. De estos fondos, RD\$95,882.7 millones (86.6%) fueron destinados a gastos corrientes, mientras que RD\$14,895.0 millones (13.4%) se asignaron a gastos de capital.

Tabla 3. Gastos del Gobierno Central por Clasificación Económica Abril 2025 y 2026

Valores en millones de RD\$

Detalle	2025		2026				Variación 2026/2025		Ejecución % PIB
	Devengado Abril	Presupuesto Inicial	Abril			7 = (4-1)	8 = 7/1		
			Comprometido*	Devengado*	Pagado*			% Ejecución	9 = (4/PIB)
	1	2	3	4	5	6 = (4/2)			
2.1 - Gastos corrientes	89,103.3	1,407,548.7	77,081.0	95,882.7	99,629.0	6.8%	6,779.3	7.6%	1.1%
2.1.1 - Gastos de consumo	38,492.0	542,875.5	27,122.4	39,031.6	39,118.5	7.2%	539.6	1.4%	0.5%
2.1.3 - Prestaciones de la seguridad social	6,533.2	101,897.9	53.1	7,203.9	7,204.8	7.1%	670.6	10.3%	0.1%
2.1.4 - Intereses de la deuda	10,487.0	324,257.1	9,932.9	9,457.1	10,225.4	2.9%	(1,029.9)	-9.8%	0.1%
2.1.5 - Subvenciones otorgadas a empresas	1,881.0	13,786.0	6,266.3	6,266.3	2,819.9	45.5%	4,385.3	233.1%	0.1%
2.1.6 - Transferencias corrientes	31,707.1	424,672.2	33,690.1	33,907.6	40,229.7	8.0%	2,200.5	6.9%	0.4%
2.1.6.1 - Transferencias al sector privado	3,101.2	65,883.1	4,846.6	5,018.0	5,030.0	7.6%	1,916.8	61.8%	0.1%
2.1.6.2 - Transferencias al sector público	27,020.3	342,169.1	27,902.9	27,601.0	34,618.2	8.1%	580.7	2.1%	0.3%
2.1.6.3 - Transferencia al sector externo	23.0	955.1	62.0	62.0	56.9	6.5%	39.0	169.3%	0.0%
2.1.6.4 - Transferencias a otras instituciones públicas	1,562.6	15,664.8	878.7	1,226.7	524.5	7.8%	(335.9)	-21.5%	0.0%
2.1.9 - Otros gastos corrientes	3.0	60.0	16.2	16.2	30.7	27.0%	13.2	447.8%	0.0%
2.2 - Gastos de capital	13,281.7	215,284.7	17,891.0	14,895.0	14,548.3	6.9%	1,613.3	12.1%	0.2%
2.2.1 - Construcciones en proceso	4,615.1	65,675.1	4,909.1	3,943.2	3,476.6	6.0%	(671.9)	-14.6%	0.0%
2.2.2 - Activos fijos (formación bruta de capital fijo)	2,970.4	71,387.7	6,320.2	4,253.6	4,273.7	6.0%	1,283.1	43.2%	0.0%
2.2.4 - Objetos de valor	1.2	16.4	0.8	0.0	0.0	0.0%	(1.2)	-100.0%	0.0%
2.2.5 - Activos no producidos	225.0	2,770.2	614.5	715.5	903.0	25.8%	490.5	218.0%	0.0%
2.2.6 - Transferencias de capital	5,470.1	72,989.0	6,046.5	5,982.8	5,895.0		512.7	9.4%	0.1%
2.2.6.1 - Transferencias de capital al sector privado	5.0	174.8	333.2	333.2	521.7	190.6%	328.2	6609.6%	0.0%
2.2.6.2 - Transferencias de capital al sector público	5,465.1	72,814.2	5,712.3	5,648.6	5,372.2	7.8%	183.5	3.4%	0.1%
2.2.6.7 - Otras transferencias de capital	0.0	0.0	1.0	1.0	1.0				
2.2.8 - Gastos de capital, reserva presupuestaria	0.0	2,446.3	0.0	0.0	0.0	0.0%	0.0	0.0%	0.0%
Total	102,385.1	1,622,833.4	94,972.1	110,777.7	114,177.2	6.8%	8,392.6	8.2%	1.3%

Notas:

1. Cifras preliminares.

2. Fecha de recaudación al 30/04/2026// Fecha de registro al 07/05/2026

3. Se utilizó el PIB del Panorama Macroeconómico actualizado al 27 de abril de 2026, elaborado por el Ministerio de Hacienda y Economía.

Fuente: Sistema de Información de la Gestión Financiera (SIGEF).

Gastos Corrientes

Dentro de los gastos corrientes, se destacan los gastos de consumo, con una ejecución de RD\$39,031.6 millones (40.7%), del total. Seguido de las transferencias corrientes los cuales sumaron RD\$33,907.6 millones, representando un 35.4% del total; los intereses de la deuda, con RD\$9,457.1 millones (9.9%). Las prestaciones de la seguridad social representaron RD\$7,203.9 millones (7.5%); mientras que las subvenciones a empresas sumaron un total de RD\$6,266.3 millones (6.5%).

Es relevante señalar que, las transferencias corrientes se destinaron en mayor proporción al sector público, que recibió RD\$27,601.0 millones (81.4%), seguido del sector privado con RD\$5,018.0 millones (14.8%). Otras instituciones públicas recibieron RD\$1,226.7 millones (3.6%), mientras que el sector externo fue destinatario de RD\$62.0 millones (0.2%).

Estas transferencias se canalizaron principalmente hacia instituciones como la Dirección Central del Servicio Nacional de Salud; las Empresas Eléctricas Estatales del Este, Norte y Sur; la Tesorería de la Seguridad Social; entre otras.

Ilustración 1. Transferencias Corrientes del Gobierno Central

Abril 2026

Valores en millones de RD\$



Notas:

*Cifras preliminares

1. Fecha de imputación al 30/04/2026 // Fecha de registro al 07/05/2026

Fuente: Sistema de Información de la Gestión Financiera (SIGEF).

Gastos de Capital

Con relación a los gastos de capital, los RD\$14,895.0 millones ejecutados se distribuyeron de la siguiente manera: las transferencias de capital alcanzaron RD\$5,982.8 millones (40.2%); RD\$4,253.6 millones (28.6%) correspondieron a los activos fijos (formación bruta de capital fijo); RD\$3,943.2 millones (26.5%) se destinaron a construcciones en proceso; y finalmente RD\$715.5 millones en activos no producidos (4.8%).

Al desagregar la partida correspondiente a los activos fijos, estos se distribuyen de la siguiente manera: viviendas, edificios y estructuras con RD\$2,247.7 millones, maquinaria y equipo con RD\$1,308.6 millones, equipo de defensa y seguridad con

RD\$576.1 millones, los activos biológicos cultivados RD\$73.7 y los activos fijos intangibles con RD\$47.5 millones.

En cuanto al gasto en construcciones en proceso, se observa que la mayor proporción se destinó a construcciones por contrato, con RD\$3,576.5 millones, mientras que las construcciones por administración ascendieron a RD\$366.7 millones.

Las transferencias de capital se canalizaron principalmente hacia el Instituto Nacional de Aguas Potables y Alcantarillados, la Corporación de Acueducto y Alcantarillado de Santo Domingo, la Corporación de Acueducto y Alcantarillado de Santiago, el Instituto Nacional de Recursos Hidráulicos y la Dirección General de Servicios Penitenciarios y Correccionales, entre otros.

Ilustración 2. Transferencias de Capital del Gobierno Central Abril 2026

Valores en millones de RD\$



Notas:

*Cifras preliminares

1. Fecha de imputación al 30/04/2026 // Fecha de registro al 07/05/2026

Fuente: Sistema de Información de la Gestión Financiera (SIGEF).

3.2. Clasificación Institucional

Durante el mes de abril, se aprecia que las instituciones que presentan mayor gasto son: el Ministerio de Educación por RD\$24,288.3 millones (21.9% del total), seguido por el Ministerio de Salud Pública y Asistencia Social por RD\$13,215.3 millones (11.9%), la Presidencia de la República por RD\$10,521.9 millones (9.5%), Ministerio de Industria y Comercio y MIPYMES por RD\$6,925.6 millones (6.3%) y el Ministerio de Defensa por RD\$5,934.5 millones (5.4%).

De la misma forma, al analizar los capítulos virtuales, se observa que la Administración de Deuda Pública y Activos Financieros mostró una ejecución de RD\$14,149.7 millones (12.8%), mientras que la Administración de Obligaciones del Tesoro Nacional devengó RD\$9,457.1 millones (8.5%).

Ilustración 3. Top 3 Instituciones con Mayor Ejecución de Gastos Abril 2026

Valores en millones de RD\$



Notas: *Cifras preliminares.

1.Fecha de imputación al 30/04/2026 // Fecha de registro al 07/05/2026

Fuente: Sistema de Información de la Gestión Financiera (SIGEF)

Ministerio de Educación (MINERD)

La ejecución presupuestaria del Ministerio de Educación presentó un valor de RD\$24,288.3 millones, de la cual destacan los programas de: desarrollo social comunitario por RD\$8,935.6 millones; asistencia social integral por RD\$3,170.9 millones; fomento de la inclusión socioeconómica de adolescentes y jóvenes de 14 a 24 años en condición de vulnerabilidad por RD\$2,269.3 millones; gestión y coordinación de los servicios de bienestar magisterial por RD\$2,077.0 millones y representación, fiscalización y gestión legislativa por RD\$1,223.4 millones.

Ministerio de Salud Pública y Asistencia Social (MISPAS)

En cuanto al gasto devengado por el Ministerio de Salud Pública y Asistencia Social, este alcanzó la suma de RD\$13,215.3 millones. Siendo los programas que predominan dentro del gasto de dicha institución: administración de activos, pasivos y transferencias que asciende a RD\$11,704.3 millones; coordinación y fomento de las actividades culturales por RD\$605.6 millones; actividades centrales por RD\$513.7 millones.

Además, se encuentran los programas de estrategia, comunicación publicidad y presa gubernamental por RD\$168.8 millones; administración de contribuciones especiales por RD\$111.3 y el programa de prevención, diagnóstico y tratamiento VIH/SIDA por RD\$54.3 millones.

Ministerio de la Presidencia

La Presidencia de la República devengó un total de RD\$10,521.9 millones. En su mayoría estos recursos se dirigieron al programa de protección social por RD\$4,007.3 millones; administración de activos pasivos y transferencias por RD\$3,301.7 millones;

asistencia social integral por RD\$511.1 millones; fondo a cargo del Poder Ejecutivo por RD\$458.6 millones; representación, actividades centrales por RD\$455.3 millones y servicio integral de emergencias por RD\$388.1 millones; entre otros.

Al detallar el gasto en protección social, se distinguen los subsidios y ayudas sociales: Aliméntate por RD\$2,376.9 millones; Subsidio GLP hogares por RD\$582.2 millones; Subsidio bono luz por RD\$392.9 millones; Subsidio GLP Transporte por RD\$47.7 millones; ayuda a envejecientes por RD\$33.3 millones; Supérate Mujer por RD\$12.7 millones e incentivo a la educación superior por RD\$5.8 millones.

**Tabla 4. Gastos del Gobierno Central por Clasificación Institucional
Abril 2025 y 2026**

Valores en millones de RD\$

Detalle	2025		2026			Variación 2025/2024		Ejecución % PIB
	Devengado Abril	Presupuesto Inicial	Comprometido*	Devengado*	Pagado*	Abs.	Rel.	
	1	2	3	4	5	6 = (4-1)	7 = (6/1)	
PODER LEGISLATIVO	491.4	8,907.8	742.3	742.3	742.3	251.0	51.1%	0.0%
0101 - Senado de la República	0.0	3,010.8	250.9	250.9	250.9	250.9	0.0%	0.0%
0102 - Cámara de Diputados	491.4	5,897.0	491.4	491.4	491.4	0.1	0.0%	0.0%
PODER EJECUTIVO	76,551.1	1,069,716.3	71,063.5	83,610.8	79,242.5	7,059.7	9.2%	1.0%
0201 - Presidencia de la República	9,030.7	130,289.9	10,678.7	10,521.9	10,491.0	1,491.2	16.5%	0.1%
0202 - Ministerio de Interior y Policía	5,524.3	81,924.9	7,383.6	5,610.1	5,699.9	85.9	1.6%	0.1%
0203 - Ministerio de Defensa	4,684.5	68,686.6	3,151.0	5,934.5	5,817.5	1,250.0	26.7%	0.1%
0204 - Ministerio de Relaciones Exteriores	1,303.6	15,186.2	469.0	1,067.4	903.1	(236.2)	-18.1%	0.0%
0205 - Ministerio de Hacienda y Economía	1,741.6	26,273.5	1,635.1	1,924.4	1,723.4	182.8	10.5%	0.0%
0206 - Ministerio de Educación	22,891.9	332,030.6	9,220.9	24,288.3	25,396.1	1,396.4	6.1%	0.3%
0207 - Ministerio de Salud Pública y Asistencia Social	13,085.2	180,686.7	17,179.9	13,215.3	12,730.5	130.1	1.0%	0.2%
0208 - Ministerio de Deportes y Recreación	241.3	8,634.9	660.7	619.3	515.2	378.0	156.7%	0.0%
0209 - Ministerio de Trabajo	207.6	2,899.5	171.3	173.0	185.9	(34.6)	-16.7%	0.0%
0210 - Ministerio de Agricultura	1,196.1	18,697.5	1,091.0	1,083.7	1,171.2	(112.3)	-9.4%	0.0%
0211 - Ministerio de Obras Públicas y Comunicaciones	6,559.9	73,881.7	4,762.0	4,731.4	4,191.6	(1,828.5)	-27.9%	0.1%
0212 - Ministerio de Industria, Comercio y MIPYMES (MICM)	2,426.0	21,390.7	7,017.4	6,925.6	3,400.6	4,499.5	185.5%	0.1%
0213 - Ministerio de Turismo	465.5	10,990.7	569.2	928.1	858.8	462.6	99.4%	0.0%
0214 - Procuraduría General de la República	918.4	9,308.3	869.2	869.2	869.2	(49.2)	-5.4%	0.0%
0215 - Ministerio de la Mujer	113.9	1,258.3	58.7	77.8	78.8	(36.1)	-31.7%	0.0%
0216 - Ministerio de Cultura	286.6	4,419.7	391.9	354.6	345.8	68.0	23.7%	0.0%
0217 - Ministerio de la Juventud	41.9	758.4	5.8	50.7	70.7	8.8	21.1%	0.0%
0218 - Ministerio de Medio Ambiente y Recursos Naturales	865.5	16,250.7	753.7	997.9	816.5	132.4	15.3%	0.0%
0219 - Ministerio de Educación Superior, Ciencia y Tecnología	3,016.1	23,276.2	1,755.9	1,772.3	1,809.5	(1,243.7)	-41.2%	0.0%
0220 - Ministerio de Economía, Planificación y Desarrollo	272.9	0.0	0.0	0.0	0.0	(272.9)	-100.0%	0.0%
0221 - Ministerio de Administración Pública	231.5	2,886.5	150.4	226.3	210.1	(5.3)	-2.3%	0.0%
0222 - Ministerio de Energía y Minas	256.3	10,596.2	29.9	249.3	231.8	(6.9)	-2.7%	0.0%
0223 - Ministerio de la Vivienda, Hábitat y Edificaciones (MIVHED)	1,189.9	25,212.7	2,396.8	1,330.0	1,060.3	140.1	11.8%	0.0%
0224 - Ministerio de Justicia	0.0	4,175.7	661.5	659.5	665.0	659.5	0.0%	0.0%
PODER JUDICIAL	1,076.8	12,921.6	1,449.3	1,449.3	1,449.3	372.5	34.6%	0.0%
0301 - Poder Judicial	1,076.8	12,921.6	1,449.3	1,449.3	1,449.3	372.5	34.6%	0.0%
ORGANISMOS ESPECIALES	1,011.0	16,665.2	1,364.8	1,368.5	1,369.3	357.5	35.4%	0.0%
0401 - Junta Central Electoral	562.6	10,870.9	905.9	905.9	905.9	343.3	61.0%	0.0%
0402 - Cámara de Cuentas	126.2	1,524.2	127.0	127.0	127.0	0.8	0.7%	0.0%
0403 - Tribunal Constitucional	158.4	1,975.4	164.6	164.6	164.6	6.2	3.9%	0.0%
0404 - Defensor del Pueblo	26.6	400.0	27.2	29.3	29.2	2.7	10.2%	0.0%
0405 - Tribunal Superior Electoral (TSE)	79.3	1,008.0	84.0	84.0	84.0	4.7	5.9%	0.0%
0406 - Oficina Nacional de Defensa Pública	58.0	886.7	56.0	57.7	58.5	(0.3)	-0.5%	0.0%
OTROS	23,255.3	514,622.5	20,522.2	23,606.8	31,373.9	3,514.4	1.5%	0.3%
0998 - Administración de Deuda Pública y Activos Financieros	10,487.0	362,550.0	9,932.9	9,457.1	16,625.4	(1,029.9)	-9.8%	0.1%
0999 - Administración de Obligaciones del Tesoro Nacional	12,768.4	152,072.5	10,419.2	14,149.7	14,748.5	1,381.3	10.8%	0.2%
TOTAL	102,385.6	1,622,833.4	94,972.1	110,777.7	114,177.2	8,392.1	8.2%	1.3%

Notas: *Cifras preliminares.

1. Fecha de imputación al 30/04/2026 // Fecha de registro al 07/05/2026

2. Se utilizó el PIB del Panorama Macroeconómico actualizado al 27 de abril del 2026, elaborado por el Ministerio de Hacienda y Economía.

3. En las columnas correspondientes a 2026, los ministerios de Hacienda y de Economía se presentan consolidados, conforme a la Ley núm. 45-25.

Fuente: Sistema de Información de la Gestión Financiera (SIGEF).

3.2.1. Inversión Pública

En abril, la ejecución total de los proyectos de inversión pública alcanzó RD\$5,866.2 millones, incluyendo la inversión pública multiprovincial. Geográficamente, se distribuyen⁴: en la región Ozama o Metropolitana por RD\$2,910.8 millones (50.2%); región El Valle por RD\$577.6 millones (10.0%); región Valdesia por RD\$504.7 millones (8.7%); región Cibao Norte por RD\$433.9 millones (7.5%); región Yuma por RD\$341.4 millones (5.9%); región Cibao Sur por RD\$257.0 millones (4.4%); región Higuamo por RD\$243.7 millones (4.2%); región Cibao Nordeste por RD\$243.4

⁴ Se excluye la inversión pública nacional, la cual registra un valor de RD\$68.5 millones para el mes de abril 2026.

millones (4.2%); región Enriquillo por RD\$168.5 millones (2.9%); y la región Cibao Noroeste por RD\$116.8 millones (2.0%).

En términos de inversión pública a nivel provincial, los recursos se concentran principalmente⁵ en: Santo Domingo con RD\$1,463.0 millones (25.5%); Distrito Nacional con RD\$1,388.2 millones (24.2%); La Altagracia con RD\$299.1 millones (5.2%); Elías Piña con RD\$270.3 millones (4.7%); Santiago con RD\$264.7 millones (4.6%); San Cristóbal con RD\$237.5 millones (4.1%); La Vega con RD\$236.7 millones (4.1%); Azua con RD\$226.1 millones (3.9%); San José de Ocoa con RD\$200.0 millones (3.5%); y Hato Mayor con RD\$175.4 millones (3.1%).

Mapa 1. Inversión Pública por Provincia Abril 2026

Valores en millones de RD\$

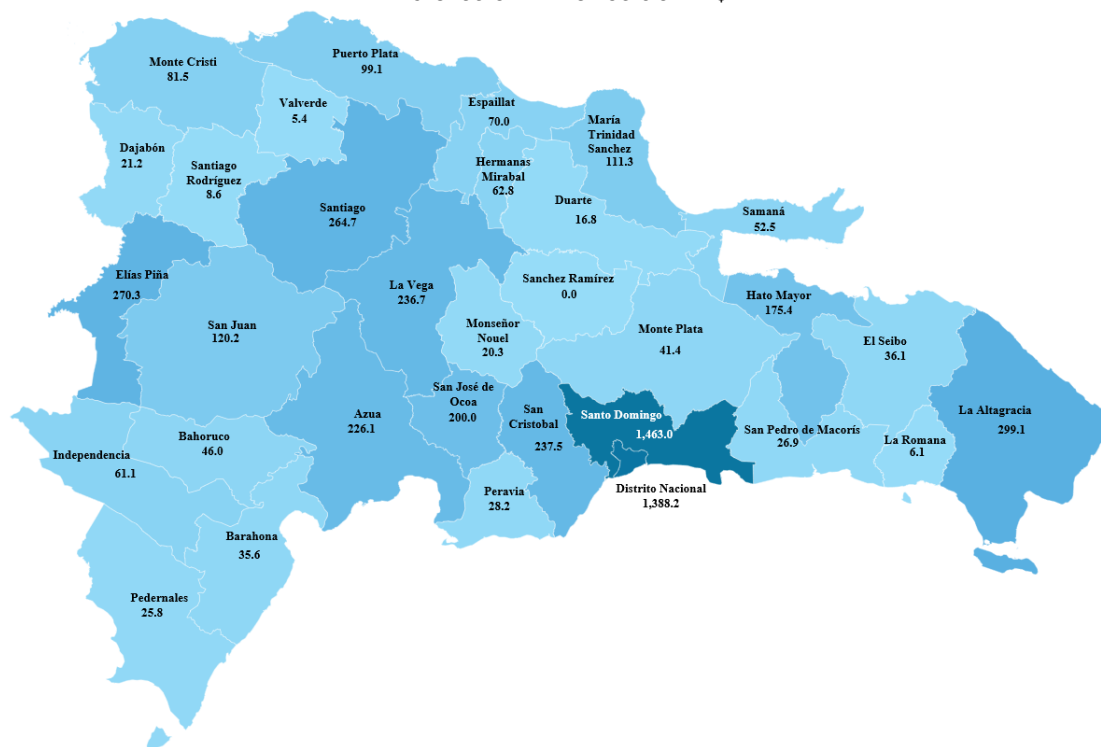

Notas: *Cifras preliminares.

1. Fecha de recaudación al 30/04/2026// Fecha de registro al 07/05/2026.

2. Se excluye el monto a nivel multiprovincial del mapa.

Fuente: Sistema de Información de la Gestión Financiera (SIGEF)

⁵ Se excluye la inversión pública multiprovincial, la cual registra un valor de RD\$128.2 millones para el mes abril 2026.

Según las funciones especificadas, los proyectos de inversión pública más relevantes son los siguientes*:

Ilustración 4. Proyectos de Inversión Pública por funciones Abril 2026

Valores en millones de RD\$

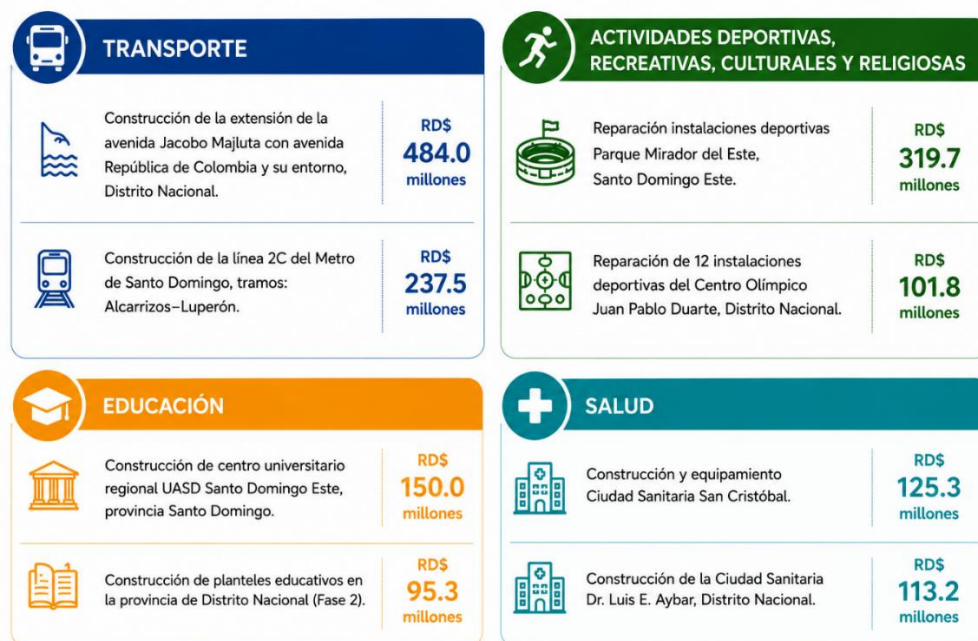

Notas:

*Cifras preliminares

1. Fecha de recaudación al 30/04/2026// Fecha de registro al 07/05/2026.

Fuente: Sistema de Información de la Gestión Financiera (SIGEF)

3.3. Clasificación Funcional

Esta sección muestra la ejecución del gasto del Gobierno Central clasificada por finalidad: servicios sociales, servicios económicos, servicios generales, intereses de la deuda pública y protección del medio ambiente, ofreciendo una visión clara sobre las áreas prioritarias de cada categoría.

Ilustración 5. Composición del Gasto del Gobierno Central por Finalidad Abril 2026

Valores en millones de RD\$



Notas:

*Cifras preliminares.

1. Fecha de imputación al 30/04/2026 // Fecha de registro al 07/05/2026

Fuente: Sistema de Información de la Gestión Financiera (SIGEF).

**Tabla 5. Gastos del Gobierno Central por Clasificación Funcional
Abril 2025 y 2026**

Valores en millones de RD\$

DETALLE	2025					2026			Ejecución % PIB
	Devengado Abril	Presupuesto Inicial	Comprometido*	Devengado*	Pagado*	Variación 2026/2025			
	1	2	3	4	5	Abs. 6= (4-1)	Rel. 7= (6/1)	8= (4/PIB)	
1-SERVICIOS GENERALES	18,672.6	256,969.1	19,527.1	20,437.4	20,287.4	1,764.8	9.5%	0.2%	
1.1-Administración general	6,875.9	102,151.5	7,274.7	7,524.9	7,322.5	649.0	9.4%	0.1%	
1.2-Relaciones internacionales	1,291.6	15,009.5	458.6	1,050.1	886.5	(241.5)	-18.7%	0.0%	
1.3-Defensa nacional	4,074.3	55,750.2	3,407.2	5,344.7	5,105.6	1,270.3	31.2%	0.1%	
1.4-Justicia, orden público y seguridad	6,430.8	84,057.8	8,386.5	6,517.8	6,972.7	87.0	1.4%	0.1%	
2-SERVICIOS ECONÓMICOS	19,342.2	249,200.4	26,899.1	27,391.5	23,939.3	8,049.3	41.6%	0.3%	
2.1-Asuntos económicos, comerciales y laborales	2,521.2	22,840.3	7,074.5	7,008.3	3,493.1	4,487.1	178.0%	0.1%	
2.2-Agropecuaria, caza, pesca y silvicultura	1,158.1	19,229.3	1,109.4	1,094.2	1,200.6	(63.9)	-5.5%	0.0%	
2.3-Riego	421.0	6,975.3	240.4	409.7	371.0	(11.3)	-2.7%	0.0%	
2.4-Energía y combustible	8,556.2	95,599.4	9,907.7	10,006.6	10,634.7	1,450.4	17.0%	0.1%	
2.5-Minería, manufactura y construcción	35.9	984.7	1.3	120.9	78.9	85.0	237.1%	0.0%	
2.6-Transporte	6,117.6	89,860.7	7,930.9	7,878.8	7,365.0	1,761.3	28.8%	0.1%	
2.7-Comunicaciones	122.3	4,386.4	117.1	138.3	127.4	16.0	13.1%	0.0%	
2.8-Banca y seguros	6.2	149.7	0.0	0.0	0.0	(6.2)	-100.0%	0.0%	
2.9-Otros servicios económicos	403.8	9,174.7	517.8	734.6	668.6	330.8	81.9%	0.0%	
3-PROTECCIÓN DEL MEDIO AMBIENTE	592.6	15,653.2	674.5	724.2	577.1	131.6	22.2%	0.0%	
3.1-Protección del aire, agua y suelo	27.8	1,159.8	42.8	95.6	50.0	67.8	243.9%	0.0%	
3.2-Protección de la biodiversidad y ordenación de desechos	420.9	8,167.6	410.8	437.4	344.0	16.5	3.9%	0.0%	
3.3-Cambio Climático	143.9	6,325.8	221.0	191.2	183.1	47.3	32.8%	0.0%	
4-SERVICIOS SOCIALES	53,290.7	738,460.6	37,938.4	52,767.5	52,748.1	(523.2)	-1.0%	0.6%	
4.1-Vivienda y servicios comunitarios	4,799.4	31,370.8	2,418.3	2,219.2	2,063.4	(2,580.2)	-53.8%	0.0%	
4.2-Salud	12,272.5	168,782.8	15,879.2	11,870.1	11,558.2	(402.4)	-3.3%	0.1%	
4.3-Actividades deportivas, recreativas, culturales y religiosas	667.0	16,923.6	2,080.8	1,864.4	1,284.6	1,197.3	179.5%	0.0%	
4.4-Educación	24,386.9	328,145.1	11,108.1	24,096.6	25,055.4	(290.3)	-1.2%	0.3%	
4.5-Protección social	11,083.5	191,986.0	6,400.0	12,652.9	12,721.6	1,569.4	14.2%	0.1%	
4.6-Equidad de género	81.4	1,252.3	52.0	64.3	64.8	(17.0)	-20.9%	0.0%	
5-INTERESES DE LA DEUDA PÚBLICA	10,487.0	362,550.0	9,932.9	9,457.1	16,625.4	(1,029.9)	-9.8%	0.1%	
5.1-Intereses y comisiones de deuda pública	10,487.0	362,550.0	9,932.9	9,457.1	16,625.4	(1,029.9)	-9.8%	0.1%	
Total general	102,385.1	1,622,833.4	94,972.1	110,777.7	114,177.2	8,392.6	8.2%	1.3%	

Notas: *Cifras preliminares.

1. Fecha de imputación al 30/04/2026 // Fecha de registro al 07/05/2026

2. Se utilizó el PIB del Panorama Macroeconómico actualizado al 27 de abril del 2026, elaborado por el Ministerio de Hacienda y Economía.

Fuente: Sistema de Información de la Gestión Financiera (SIGEF).

Servicios Sociales

Viendo el gasto a través de la clasificación funcional para el mes de abril, la finalidad de mayor proporción corresponde a servicios sociales, que representa el 47.6% (RD\$52,767.5 millones) del total de gastos, con una ligera disminución de 1.0% (RD\$523.2 millones) en comparación con el mismo periodo del año anterior.

El gasto social se dirigió en gran parte a la función de educación, alcanzando RD\$24,096.6 millones, presentando una ligera contracción de 1.2% (RD\$290.3 millones) respecto al mismo período del año anterior. En detalle, el gasto educativo según el clasificador funcional se distribuye principalmente en las subfunciones de educación primaria con RD\$9,845.8 millones; planificación, gestión y supervisión de la educación con RD\$6,106.1 millones; educación secundaria con RD\$2,528.2 millones; educación superior con RD\$2,091.1 millones, educación inicial con RD\$1,859.3 millones; entre otros.

En cuanto a la función de protección social, este alcanzó RD\$12,652.9 millones, mostrando un aumento de 14.2% (RD\$1,569.4 millones) en comparación con el mismo período de 2025. Dentro de esta función, destacan los componentes de edad avanzada, pensiones con RD\$7,348.6 millones; asistencia social con RD\$4,939.9 millones; vivienda social con RD\$199.7 millones; juventud con RD\$91.9 millones y planificación, gestión y supervisión de la protección social con RD\$72.7 millones, entre otros.

De igual manera, al gasto en la función de salud se asignaron RD\$11,558.2 millones, lo que representa una reducción de 3.3% (RD\$402.4 millones) en comparación con abril 2025. Este gasto se distribuye principalmente en planificación, gestión y supervisión de la salud con RD\$9,328.5 millones; servicios hospitalarios con

RD\$1,337.0 millones y servicios de salud pública y prevención de la salud con RD\$1,171.1 millones, entre otros.

Asimismo, la función de vivienda y servicios comunitarios registró un gasto devengado de RD\$2,219.2 millones, lo que supone una disminución de 53.8% (RD\$2,580.2 millones) respecto a lo devengado en el mismo período de 2025. Las subfunciones de esta categoría incluyen: abastecimiento de agua potable con RD\$2,047.4 millones; urbanización y servicios comunitarios con RD\$135.7 millones; y desarrollo comunitario con RD\$36.1 millones.

La función de actividades deportivas, recreativas, culturales y religiosas, devengaron un monto de RD\$1,864.4 millones, lo que refleja un incremento de 179.5% (RD\$1,197.3 millones). Destacan en esta función, los deportes de alto rendimiento con RD\$729.0 millones; servicios recreativos y deportivos con RD\$443.5 millones; los servicios culturales con RD\$381.0 millones; y la planificación, gestión y supervisión de actividades deportivas, recreativas, culturales y religiosas con RD\$156.0 millones, entre otros.

El resto del gasto en servicios sociales se destinó a la función de equidad de género con un gasto de RD\$64.3 millones, equivalente a una disminución de 20.9% (RD\$17.0 millones). Se destacan las siguientes partidas: acciones de prevención, atención y protección de violencia de género con RD\$40.2 millones; acciones focalizadas en mujeres RD\$12.1 millones y acciones para una cultura de igualdad de género por RD\$12.0 millones, entre otros.

Servicios Económicos

El gasto en servicios económicos representó el 24.7% (RD\$27,391.5 millones) del total del gasto y registró un aumento de un 41.6% (RD\$8,049.3 millones) en comparación con igual período de 2025.

Dentro de esta finalidad, resalta la función de energía y combustible que devengó la suma de RD\$10,006.6 millones, que muestra un aumento de 17.0% (RD\$1,450.4 millones) respecto a abril 2025. Destacándose significativamente la energía eléctrica de fuentes termoeléctricas con RD\$9,843.4 millones; conservación, aprovechamiento y explotación racionalizada de fuentes de electricidad con RD\$127.4 millones; combustible con RD\$35.8 millones, entre otros.

Por su parte, en el ámbito de los servicios económicos se incluyen también la función de transporte con RD\$7,878.8 millones, reflejando un aumento de 28.8% (RD\$1,761.3 millones) interanualmente. En desglose, las partidas que recibieron la mayor parte de los fondos se encuentran: transporte por carretera con RD\$3,941.3 millones; transporte por ferrocarril con RD\$3,700.4 millones; planificación, gestión y supervisión del transporte por RD\$174.1 millones; y transporte por aéreo con RD\$63.0 millones.

La función de asuntos económicos, comerciales y laborales por RD\$7,008.3 millones que, en términos interanuales, aumentó significativamente un 178.0% (RD\$4,487.1 millones). En detalle estos recursos fueron dirigidos principalmente a asuntos económicos y regulación del comercio con RD\$6,886.2 millones; asuntos laborales generales con RD\$98.8 millones y asuntos laborales para fortalecer la autonomía económica de las mujeres con RD\$23.3 millones.

Además de las funciones mencionadas, se encuentran también las funciones de agropecuaria, caza, pesca y silvicultura con RD\$1,094.2 millones; otros servicios económicos con RD\$734.6 millones; riego con RD\$409.7 millones; comunicaciones con RD\$138.3 millones y minería, manufactura y construcción con RD\$120.9 millones.

Servicios Generales

Por otro lado, la partida destinada a servicios generales representó el 18.4% (RD\$20,437.4 millones) del gasto ejecutado, con un aumento de 9.5% (RD\$1,764.8 millones) en comparación con el mismo período de 2025.

El componente con mayor ejecución dentro de esta finalidad corresponde a la función la función de administración general que devengó un total de RD\$7,524.9 millones para un aumento de 9.4% (RD\$649.0 millones). Este gasto se distribuye principalmente en gestión administrativa, financiera, fiscal, económica y planificación con RD\$3,528.3 millones; transferencias a instituciones públicas, incluidos los gobiernos locales, con RD\$2,366.5 millones; órganos electorales y promoción de la participación ciudadana con RD\$904.9 millones; y órganos ejecutivos y legislativos con RD\$672.4 millones, entre otros.

Por su parte, de justicia, orden público y seguridad ejecutó un total de RD\$6,517.8 millones, mostrando un incremento de 1.4% (RD\$87.0 millones). En cuanto al resto del gasto por finalidad, se otorgaron recursos por RD\$5,344.7 millones a defensa nacional con un aumento de un 31.2% (RD\$1,270.3 millones), seguido de relaciones internacionales con RD\$1,050.1 millones ejecutados y una disminución interanual de 18.7% (RD\$241.5 millones) respectivamente.

Intereses de la deuda

La finalidad de intereses y comisiones de la deuda pública representó el 8.5% (RD\$9,457.1 millones) de la ejecución presupuestaria. Además, esta partida presenta una disminución de un 9.8% (RD\$1,029.9 millones) respecto con abril 2025.

Protección del medio ambiente

Por último, la finalidad de protección del medio ambiente representó un 0.7% (RD\$724.2 millones) del gasto ejecutado, registrando un aumento de un 22.2% (RD\$131.6 millones) en comparación a igual período en 2025. Las principales partidas que complementan esta finalidad son: la función de protección de la biodiversidad y ordenación de desechos con RD\$437.4 millones, el cambio climático con RD\$191.2 millones, y la protección del aire, agua y suelo con RD\$95.6 millones.

3.3.1 Etiquetados temáticos en el clasificador funcional

Gasto en Equidad de Género

En abril de 2026, el Gobierno Central ejecutó RD\$425.6 millones de un total de RD\$2,456.0 millones del presupuesto inicial destinado a las actividades enfocadas en reducir las desigualdades e inequidades de género.

La mayor parte de esta ejecución fue en servicios sociales, un 44.7% (RD\$190.3 millones). Dentro de esta categoría, la finalidad de equidad de género concentró casi su totalidad de los recursos asignados, orientados principalmente a las acciones de prevención, atención y protección de violencia de género (RD\$116.4 millones); acciones focalizadas en mujeres (RD\$37.9 millones); las acciones para una cultura de igualdad de género (RD\$24.4 millones); y la corresponsabilidad social y pública en el cuidado de la familia y la reproducción de la fuerza de trabajo (RD\$11.3 millones).

Los servicios generales representaron el 43.9% (RD\$186.9 millones) del total ejecutado, destacándose la función administración general con RD\$163.9 millones.

Por último, los servicios económicos representaron el 11.4% (RD\$48.5 millones), específicamente en la función de asuntos laborales, con el propósito de fortalecer la autonomía económica de las mujeres.

Tabla 6. Gastos para reducir la brecha de género según clasificador funcional 2026

Valores en millones de RD\$

Detalle	2026	
	Presupuesto Inicial	Presupuesto Devengado
	1	2
1-Servicios Generales	924.0	186.9
1.1-Administración general	855.1	163.9
1.1.05-Gestión de la administración general para transversalizar el enfoque de género	855.1	163.9
1.4-Justicia, orden público y seguridad	68.9	23.0
1.4.06-Administración y Servicios de justicia relacionados con la violencia de género	68.9	23.0
2-Servicios Económicos	247.2	48.5
2.1-Asuntos económicos, comerciales y laborales	247.2	48.5
2.1.03-Asuntos laborales para fortalecer la autonomía económica de las mujeres	247.2	48.5
4-Servicios Sociales	1,284.8	190.3
4.2-Salud	26.5	0.1
4.2.04-Servicios médicos en salud sexual/reproductiva y de centros de salud materno infantil	26.5	0.1
4.5-Protección social	6.0	0.0
4.5.05-Familia e hijos	6.0	0.0
4.6-Equidad de género	1,252.3	190.2
4.6.01-Acciones focalizadas en mujeres	298.6	37.9
4.6.02-Corresponsabilidad social y pública en el cuidado de la familia y la reproducción de la fuerza de trabajo	112.5	11.3
4.6.03-Acciones para una cultura de igualdad de género.	314.8	24.5
4.6.04-Acciones de prevención, atención y protección de violencia de género	526.5	116.4
Total	2,456.0	425.6

Notas: *Cifras preliminares.

1. Fecha de recaudación al 30/04/2026// Fecha de registro al 07/05/2026.

Fuente: Sistema de Información de la Gestión Financiera (SIGEF).

Gasto vinculado al Cambio Climático

En el marco del clasificador de Cambio Climático, el Gobierno Central, se ejecutaron unos RD\$47,028.8 millones, lo que equivale al 31.6% del presupuesto inicial y al 0.5% del PIB. De este monto, RD\$8,272.5 millones (17.6%) correspondieron a gastos con impacto positivo, mientras que RD\$38,756.4 millones (82.4%) generaron un impacto negativo. Cabe destacar que la mayor parte de los recursos con impacto negativo, RD\$38,413.3 millones (99.1%), están vinculados a la generación de energía eléctrica a partir de fuentes termoeléctricas.

En cuanto a la distribución por finalidad, los servicios económicos representaron el 96.0% del gasto total, distribuyéndose de la siguiente manera:

- RD\$39,008.0 millones en energía y combustible;
- RD\$5,769.4 millones en transporte;

- RD\$227.5 millones en minería, manufactura y construcción;
- RD\$126.6 millones en agropecuaria, caza, pesca y silvicultura.

La finalidad de protección del medio ambiente representó el 3.5% del gasto total, con una ejecución de RD\$1,634.5 millones, de los cuales el 70.2% (RD\$1,147.7 millones) se destinó a la protección de la biodiversidad y la gestión de desechos. Por otro lado, la finalidad de servicios generales registró una ejecución de RD\$262.9 millones (0.6%), destinados en su totalidad a la función de justicia, orden público y seguridad.

Tabla 7. Incidencia del gasto del Gobierno Central en el Cambio Climático 2026

Valores en millones de RD\$

Detalle	2026					Ejecución % PIB
	Presupuesto Inicial	Devengado	Incidencia Positiva	Incidencia Negativa	Incidencia Neta	
	1	2	3	4	5=3-4	6 = (2/PIB)
1-Servicios Generales	1,394.7	262.9	262.9		262.9	0.0%
1.4-Justicia, orden público y seguridad	1,394.7	262.9	262.9		262.9	0.0%
1.4.02-Serviciosde protección contra incendios	1,394.7	262.9	262.9		262.9	0.0%
2-Servicios Económicos	132,703.6	45,131.5	6,379.2	38,752.3	(32,373.1)	0.5%
2.2-Agropecuaria, caza, pesca y silvicultura	1,077.5	126.6	126.6		126.6	0.0%
2.2.04-Conservación, ampliación y explotación racionalizada de reservas forestales	100.0	0.0	0.0		0.0	0.0%
2.2.06-Gestión o apoyo de labores de reforestación	977.5	126.6	126.6		126.6	0.0%
2.4-Energía y combustible	95,599.4	39,008.0	483.2	38,524.7	(38,041.5)	0.5%
2.4.03-Combustible	581.4	111.5		111.5	(111.5)	0.0%
2.4.04-Energía eléctrica de fuentes termoeléctricas	92,475.8	38,413.3		38,413.3	(38,413.3)	0.4%
2.4.05-Energía eléctrica de fuentes hidroeléctricas	288.9	0.0	0.0	0.0	0.0	0.0%
2.4.08-Energía eléctrica de fuentes nucleares	19.3	10.8	10.8		10.8	0.0%
2.4.09-Conservación, aprovechamiento y explotación racionalizada de fuentes de electricidad	2,234.0	472.4	472.4		472.4	0.0%
2.5-Minería, manufactura y construcción	983.7	227.5		227.5	(227.5)	0.0%
2.5.01-Extracción de recursos minerales	983.7	227.5		227.5	(227.5)	0.0%
2.6-Transporte	35,043.1	5,769.4	5,769.4		5,769.4	0.1%
2.6.03-Transporte por ferrocarril	35,043.1	5,769.4	5,769.4		5,769.4	0.1%
3-Protección del Medio Ambiente	14,779.8	1,634.5	1,630.4	4.1	1,626.3	0.0%
3.1-Protección del aire, agua y suelo	562.1	76.0	76.0		76.0	0.0%
3.1.01-Reducción de la contaminación	228.9	48.1	48.1		48.1	0.0%
3.1.04-Protección del suelo contra la erosión y otras formas de degradación física	333.2	27.9	27.9		27.9	0.0%
3.2-Protección de la biodiversidad y ordenación de desechos	7,892.0	1,147.7	1,143.6	4.1	1,139.5	0.0%
3.2.02-Ordenación de desechos	1,430.8	4.4	4.4		4.4	0.0%
3.2.04-Conciencia y conocimiento de la biodiversidad	402.9	69.9	69.9		69.9	0.0%
3.2.06-Economía verde	5.8	0.6	0.6		0.6	0.0%
3.2.09-Áreas protegidas y otras medidas de conservación	1,341.8	248.9	248.9		248.9	0.0%
3.2.10-Restauración	1,205.9	179.2	179.2		179.2	0.0%
3.2.11-Usosostenible	96.4	15.5	15.5		15.5	0.0%
3.2.12-Prevención de la producción de residuos por modificación de procesos	1.3	0.0	0.0		0.0	0.0%
3.2.14-Tratamiento y eliminación de residuos no peligrosos en vertederos	48.8	4.1		4.1	(4.1)	0.0%
3.2.98-Investigación y desarrollo relacionado con la Protección del Medio Ambiente	21.7	10.0	10.0		10.0	0.0%
3.2.99-Planificación, gestión y supervisión de la Protección del Medio Ambiente	3,336.5	615.0	615.0		615.0	0.0%
3.3-Cambio Climático	6,325.8	410.8	410.8		410.8	0.0%
3.3.01-Mixtos	353.6	79.2	79.2		79.2	0.0%
3.3.02-Mitigación	5.5	1.0	1.0		1.0	0.0%
3.3.03-Conocimiento del riesgo de desastres climáticos	147.5	23.5	23.5		23.5	0.0%
3.3.04-Gobernanza del riesgo de desastres climáticos	31.7	2.5	2.5		2.5	0.0%
3.3.05-Reducción del riesgo de desastres climáticos	5,262.1	251.7	251.7		251.7	0.0%
3.3.06-Respuesta y recuperación de desastres climáticos	330.1	18.0	18.0		18.0	0.0%
3.3.07-Otras medidas de adaptación	4.5	0.9	0.9		0.9	0.0%
3.3.99-Planificación, gestión y supervisión de cambio climático	190.7	34.0	34.0		34.0	0.0%
Total general	148,878.1	47,028.8	8,272.5	38,756.4	(30,483.9)	0.5%

Notas: *Cifras preliminares.

1. Fecha de recaudación al 30/04/2026// Fecha de registro al 07/05/2026.

2. Se utilizó el PIB del Panorama Macroeconómico actualizado al 27 de abril de 2026, elaborado por el Ministerio de Hacienda y Economía.

Fuente: Sistema de Información de la Gestión Financiera (SIGEF).



GOBIERNO DE LA
REPÚBLICA DOMINICANA

PRESUPUESTO

